滿洲報

(第三種郵便物認可大正十一年七月廿四日) 發行人 西片朝三 編輯人 金念曾 印刷人 金慕韋

(本報價目)每份五分 每月一圓三角 六個月七圓二角 全年十三圓六角 郵費先惠 郵票不收 (廣告刊資)一行十二字起碼一日每行一圓 特別地位加倍 長期者另議 以上俱以現大洋爲本位 但朝鮮臺灣日本及其他國即以其國金幣爲本位

大連市山縣通一四二番地 發行所 中日合辦 滿洲報社 電話 編輯部(長)七五一三番 經理部(長)四〇三四番 社長室(長)二一八一四番 振替貯金口座(大連)三七三番

THE MAN CHOU PAO 142 Yamagatadori, Dairen, Manchuria China.

昭和五年七月七日

馬韓兩部與晉軍 均已開始激戰矣

中央軍亦加入馬部作戰 韓軍在淄河店增兵猛擊

馬鴻逵部正與晉軍馮鵬翥部及張會詔部各軍激戰中 中央軍第十三師亦加入作戰(六日南京電)

本報昨日專電所載與山西軍對峙中之韓復榘軍自四日更深起至五日曉止之間在淄河店境界已開始前哨戰 至發電時尙繼續聞聽機關槍聲 該地一帶人心非常恐慌 據聞韓軍四日夜來之前哨戰最爲緊張 故五日早又由青州急派步兵一個列車 及騎兵五百人赴前線準備猛勇襲擊山西軍 又距青州西方十五華里地方二個村落於四日遭土匪團之搶掠焚燒火炎冲天 據聞此等土匪係韓軍解除武裝之游隊殘部糾合而成 駐紮青州車站之韓軍已前往撲救 該二個村落燒爲灰盡云(六日青島特電)

武漢軍到中央軍陣容一新 賀耀祖就職已開始作戰

對石友三部取包圍形勢 賀在兗調生力軍擊晉軍

由武漢方面途赴津浦南段之中央援軍已抵戰線中央軍陣容爲之一新 蔣介石總司令已任命賀耀祖爲津浦線方面總指揮限其於一星期內奪回濟南 賀氏已於四日在泰安就總指揮職同時即起戰時行動目下賀軍對石友三軍取包圍形勢云(六日上海專電)

賀耀祖在兗州督師偕馬鴻逵調來之生力軍分向西南兩路襲擊晉軍又賀奉蔣介石令限期克復濟南韓復榘在膠濟線取剿擊形勢(六日南京電)

廣東二陳衝突 陳銘樞被扣 現尙無從證實 李宗仁克衡州

廣州訊(二日)晨在省府禮堂擧行省府成立五週年紀念到會軍務文官數百人、陳銘樞主席致詞、略述廣東地位之重要、及我處環境、希望各界力謀廣東之建設云、次黃季陸演說、謂廣東省府、自成立後、革命勢力、由珠江達至長江、再進至黃河區域、故廣東省府之成立、實樹本黨革命之生機、其光榮與政府同一重要、今後革命生機在保持軍民財政之統一、爲最高原則、年前陳主席在此就職時、謂廣東過去的歷史、是中國革命發原地、我們不必自滿、今後須造成建設根據地、作全國模範、革命根基、才能鞏固、今天在此紀念特把陳同志的話重提、希各位注意、並祝陳同志的建設企圖早日完成、又據香港電稱、陳濟棠將陳銘樞扣留一節、無續報、未證實、至張桂軍戰況、多日不明、李副司令(宗仁)冬電、如下(衡略)我軍東日(七月一日)將困守衡州之敵完全解決、俘獲甚衆、敵向長沙方面潰竄特聞等語

晉韓兩軍開戰中 劉珍年通晉說 青州一帶極爲緊張

膠濟線方面之山西軍已在金嶺鎮集中主力軍與在淮河線布設防禦工程之韓復榘軍對峙中四日夜半已開始前哨戰韓軍已由青州急派應援軍劉珍年與山西側互通生氣傳其將衛中央軍後方青州一帶愈益急迫住於該方面之日僑現均任意退往青島避難云(六日青島專電)

黨務協商進展決與 政治兼籌并顧

各軍代表再電閻 促其速組新政府

太原特訊、駐并各軍代表、爲此再電促閻速組政府、原文云、總司令閻鈞鑒、竊代表等當討逆軍興之初、會秉承各軍長官意旨、環請組織政府、樹立國家基礎、當蒙面諭、容審慎考慮、仰見鈞座老成謀國、慎重將事之至、欽佩莫名、惟是月以來、軍事日有進展、政務日趨繁賾、外交之應付、財政之籌劃、均非有政府主持不能因應咸宜、是政府之組織、在今日實有刻不容緩之勢、各方同志均認有迅速組織政府之必要、前方將士更望若雲霓、爲此再行籲請鈞座毅然主持、無任企禱之至、各軍駐并代表潘宜之、陳繼菴、喬湘溪、陳子猷、胡捷三、王汝桂、馬驥材、魏其忠、李實琮、郭嘉平、馮九齡、周𡢃、袁鴻吉、胡長三、謝□、王紹文、張文英等叩東一日

北平特訊、關於黨務問題、二日晚各要人在新豐樓聚餐會經交換意見、結果黨務問題、已恢復二星期前之形勢、汪精衛所主張之擴大會議由粵二屆提出、滬二屆贊成一節、謝鄒二氏對於此點、原則上可望贊成、惟有數點、尙須協商、但多屬枝節問題、預料前途當無甚大困難、並聞各要人交換意見之前、某君曾聲言、計將軍事已進行到八九成、黨務萬不能不想個辦法、不然殊有負前方武裝同志、各要人聞之、頗有所感、此亦協商黨務、較見順利之一、因至於組織政府問題、當二日趙丕廉冀貢泉二氏初次與陳公博相見之時、陳氏即詢趙等、外傳組織政府問題如何、趙稱、此問題半係事實、半非事實、因駐太原各方代表對組織政府一事、極爲積極、而閻則始終主張、應由黨方合法產生、又關於組織政府之大綱、前此陳公博在并時、會與冀貢泉共同起草、計有八條、後駐并代表及王鴻一等、又有意見、擬增加細則、而八條大綱文字、亦略有變更、現在此大綱尙須重行修改、不過閻對開擴大會議、組織政府、有二前提、一、須汪北上主持、二、盼張學良加入、汪之北上、不過時間問題、張學良之加入、已於二日經某代表去電瀋陽、徵求意見、惟張氏已赴葫蘆島參加開工典禮、數日後始能返瀋、此事之揭曉、尙須數日也

北平又訊、黨務問題、自趙丕廉冀貢泉傳汝霖等抵平、漸有由停頓而入於活動之趨勢、聞前日(一日)傳汝霖與鄒魯謝持等會見結果、鄒等對於擴大會議、表示可以參加、由二中提案辦法、亦可相當同意、惟以二中爲主體而召集、由盼維持上月歌電(五日)之主張、未能立予同意、前晚覃振等在新豐樓宴請陳公博、趙丕廉、冀貢泉、鄒魯、謝持、陶冶公等餞譚交錯、珠履咸集、惜鄒謝二人因病未到、席間僅盡聯歡之能事、未設及其他問題、昨日(三日)正午趙丕廉冀貢泉等、與鄒謝正式會見、覃振傳汝霖亦在座、大致對於團結一層、均表充分之贊同、原來之主張、似未便驟予放棄、晚間陶冶公又在新豐樓請客、謂人方面意見在先分頭接洽、綜合各方意思歸納後、擧行正式會議、手續似覺簡便、事實上或可做得道、各方提議歡迎張學良加入擴大會議一事、已去電香港汪精衛報告、度汪注重在革命武力、對張必致其歡迎之意、太原各方要人、主張必邀請張學良加入、直接間接均有電去瀋陽云

中央軍飛機擲彈 石部死傷甚多

石友三有炸傷說

中央軍飛機三日向曹西小寨石友三軍擲炸彈因之石軍死傷遍野石友三亦有被炸傷說(六日南京電)

共軍跳梁湘鄂

對外輪外船經過亂行射擊

目下在湖北湖南各地跳梁之共產黨軍其暴動橫暴行動竟非言語所能形容凡通過之外國輪船均爲彼等在陸上射擊幸其毫無射擊經驗故發出之彈藥概多濫費如日清輪船公司之湘江丸由湖南常德下航三日航抵岳州附近途中被共產軍猛射共發實彈一千餘顆僅十彈射中船身又該輪船公司之信陽丸航行至沙市之張馬套附近亦受共軍亂射又由長沙下航之江丸航行至洞庭湖畔扁山附近遭射擊不僥逃出共產軍之危險且救出美國宣教師三人此輪船行近岳州附近即遭猛烈射擊見勢不佳即加全速力之航行漸次脫出危險境界是故上述三船均幸無死傷者美國軍艦旗優號在岳州附近亦遭猛烈射擊艦員負傷者二名據傳在城陵磯之英國宣教師一人已被殺害故泊漢口之英國軍艦一隻於四日晚六時由漢起航向城陵磯出發矣(六日漢口專電)

共軍蹂躪岳州一帶

英美軍艦司令均急行前往

湖南岳州一帶被共產軍蹂躪該方面目下竟陷於斷絕航路狀態據傳在該方面之英美兩國宣教師被害事件頻出是故英美兩國駐漢海軍司令官於四日晚同乘旗艦向該方面急行據判明該方面共產軍爲前次襲擊大冶之紅軍大部隊云(六日漢口專電)

將擾日界之共軍的通告

漢口日本租界警察第十三區署於最近接到以共產軍名目通告數封大意如左

我軍前在黃石港實行軍事行動中均遭日本軍艦橫梗其間致未達到目的茲爲報復計於茲數日內必攻擊日本租界並不以中國官憲爲我軍對方之敵蓋因我軍前次蹶起之時不但不擾及外人且盡保護之責竟遭日本軍艦射擊此次前往報復爾中國軍隊聞警務須引退云云

日本官憲自接此通告後爲防備萬一計與駐泊漢口日海軍側協商期希達到萬勿遺漏之準備云(六日漢口專電)

法國駐華新使 二日已抵寧

南京訊、法新使威爾登、二日晨抵京、午赴外部謁王正廷、談一小時、關於法權及法公廨問題、當面交換意見頗爲歡洽、外王即晚八時在官舍設讌、爲法使洗塵、邀王寵惠、孫科、孔祥熙、劉瑞恒、魏道明、季錦綸、及駐京法正副領事作陪、法使午後分謁譚胡各院長、在京不多耽擱、定支(四日)返滬、比代辦冬(一日)晨抵京、午後謁外王、當晚夜車返滬、又謂新法使威爾登、冬(二月)晨由滬到京、寓法領署、午正赴外部謁外王、國書副本、在滬已先遞王、此來爲拜會、當夜王在國聯社宴威爾登、各院部長陪

破壞滬寧鐵路

北軍便衣隊之活動

北軍便衣隊之活動已達寧滬五日朝滬寧路有被炸處其地點距常州站約十華里破壞之鐵軌甚長附近住民聞聲急赴車站報告因之四日晚由南京開之快車僅差二三十分鐘而免於難該車遲慢七時間始抵滬云(六日上海專電)

內戰影響外交

英對交還威海衛態度躊躇 保守黨議員在下院之質問

倫敦二日路透電、保守黨議員維斯少佐、二日在衆院質問、關於九月三十日或提前交還、威海衛事、是否因中國政情而有變化、外交大臣韓德生氏答稱、因中國政局不穩、英政府對於照約交還日期、應加考慮、將依臨時之情形而定、羅氏又問、倘該地不隸屬於南京政府、是否將該地交還南京或另交其他政府、韓氏復行申述、謂該項事件、須依當時情形而定、刻下中國之政情、使英政府殊爲躊躇云云、羅氏又云、是否不將威海交還、外交大臣答云、請諸位議員靜候解決可也

齊燮元向江北 積極發展中

平訊、江北招撫使秘書長陳定遠、昨有電到平、報告前方軍事情形、至爲詳盡、茲錄原電於下(上略)儉電敬悉、自有日我軍克復濟南後、我方石軍亦於沁日攻克濟寧、敵除韓復榘一部分因與我方另有接洽、已退魯東外、餘均潰不成軍、津浦線臨城以北、已無敵軍踪跡、同時隴海方面蔣軍所挑選之精銳部隊三萬餘人、意圖攻入陳留、擾抄太康、從我方右翼包我後路、以爲最後孤注一擲之計劃、本早爲我方所窺破、乃由孫副司令舉勁旅五萬人迎頭痛擊、並取包圍形勢、血戰多日、終獲最後之勝利、俘虜敵軍至八千餘人之多、餘皆潰散、蔣軍因全路同時受此打擊、勢不能不退守徐州、故自沁日以來、前方並無戰事、惟我軍佔領太康、睢縣拓城鉅徐州野武城之捷報、相繼而來、足證碭山以西亦無敵軍踪跡、我方現正協商會師、以計劃、由晉軍負責肅清兗州後、即會同濟寧之石軍進攻臨城、滬軍仍分三路包圍碭山、臨碭一失、則徐州當非蔣氏所有也、撫公鑒此情形、認爲實行招撫江北之工作時期已至、除密令春間派往江北一帶暗中工作之人員加緊努力外、月前又派出多人、皆與敵軍某部有密切關係之人物、業於前日到達安全地點、並有一大部分已攢入敵軍親信部隊之中、迭電報稱、蔣氏已至衆叛親離之境地、想不待我軍兵臨徐境、敵軍後方必有不可思議之變化、撫公於沁(二十七)日到并、謁見百公面陳以上各情、百公亦異常嘉慰、至撫公此次加入倒蔣之意、係純粹以國民一份之資格、出而爲閻馮二公及諸同志幫忙、個人決無任何之希冀、來駐衛輝之後、豫境舊部暨各方介紹前來、請求改編者、爲數甚多、胥被婉言拒絕、現因亟須赴前方實行工作起見、僅承閻馮兩公並得石漢章(友三)總司令之協助、募集新兵數營、以爲護衛、此外因撫公私人情感關係、由敵方歸來之步隊甚多、均由此間陳明閻馮二公令交就近之友軍另行改編、以示不作私人擴充實力之計、再此次攻克濟南時、撫公前派赴魯工作各部、亦收相當效果、計攻入濟南者、有翟根海王起鳳兩部、佔領魯省汝上以南者、有王傳仁、賀家民、王繼同各部、共計約萬餘人、將來改編就緒後、即令其密向江北進展、俾可擾亂敵之後方、當有相當之效果也、撫公約冬(一日)由并返衛、弟陳定遠叩東

中央攻開封 已開始合圍

高桂滋接洽降岳說 馮方謂南軍大死傷

中央軍已將太原杞縣城先後克復周圍要地亦完全占領現對開封取合圍形勢又高桂滋部向岳維峻投誠現正接洽中(六日南京電)

據馮軍方面報告隴海右翼杞縣方面之激戰由六月十八日起至卅日間直激戰十二晝夜南軍俘虜六千餘名死傷達二萬餘名均遺棄於烈日之下其失卻戰鬪力者約有三師云(六日北平專電)

記者團行抵柳河 已會見蔣介石

元氣旺盛無負傷事

視察戰線中之記者團一行六日已抵柳河集赴總司令部謁見蔣介石總司令矣蔣氏元氣非常旺盛前傳負重傷及戰死等說概係謠言云(六日上海專電)

尊重改組派意見 實權却不與汪

閻錫山之組府方針 又傳以孫傳芳參與樞機

組織北方政府問題之形勢俄然一變頗帶成立之確實性據聞山西派對於此問題之方針決定尊重改組派意見但不將實權交與汪精衛由閻錫山任政府主席其下設立責任內閣任命孫傳芳參與其樞機云(六日北平特電)

東北態度不變

張對兩方副司令均不就 胡若愚葫蘆島上談時局

葫蘆島通信、記者在葫蘆島遇新由滬上歸來之胡若愚氏叩以東北對時局之態度、胡謂東北處於特殊之地位、除堅持和平之宗旨外、無其他途徑可走、故自戰事爆發、以迄今茲、始終未變更態度、近來外間盛傳、東北將發表和平通電、絕對不確、東北如果捲入漩渦、則此項葫蘆島開工典禮恐怕即不能擧行、遑論過太平日子、至青島市長一職就否尙未決定、張司令長官對於時局態度向來穩重、故於兩方面之副司令職均不就、此後任何方面如有以新名目相邀者、亦當仍本以前之態度、李石曾先生回京後再度來瀋與否、尙無所聞、東北方面派王烈赴并、係答謝性質、組織辦公處、純爲辦事便利起見、與時局毫無關係、等語

陳友仁將在法與張靜江女公子結婚

宋慶齡女士爲執柯

上海特訊、南潯函、張靜江四女[illegible]英留法、專攻美術、今夏卒業、經宋慶齡執柯、訂七月上旬、與陳友仁在巴黎結婚、陳在法閉戶著書頗閒適、聞近有一新著、甫脫稿、待結婚後、將赴美講學二年

整理長江案

南京通訊、揚子江水道整理委員會、在首都第二十一次常會、由交通常務次長常以敏代理主席、共到委員夏光宇蔡培胡博淵張自立朱玫鑾孔祥榕(總務處長)宋希尙宋希尙(工務處長)八人、所議重要議案爲該會工務處所擬、揚子江漢口吳淞間整理計畫草案、附圖七十二幅、並由宋希尙陳述設計原理、及各項整理方案、各委員共同審議後、僉以草案內工程預算等項均屬周妥可行、一致議決通過、即呈送交通部轉呈行政院核定實施、其預算經費、約在五千二百二十六萬餘兩、並請早日指撥的款俾便如期實行、至照該項草案施工之後、其所獲利益內容、略紀如下、一、增益地價在漢口吳淞間水道未經整理之前、河床不能固定、水向不能專一、附近窪下之田區每因汜濫而減其收入、該項草案工程實施之後、不但因整理而受益之田區在三十萬畝以上、即近泖之沼澤淺灘、增益地畝、亦在二十萬畝以上、再加每年農產物之收入及地價總計之、獲利可千萬元左右、二、減輕運費、第一大段內如崇文洲等之十一處、淤淺日甚、每屆冬春之際、水落江枯、輪船上下駛者、分駁輕載、方可通行、此種損失、在輪船公司、勢必增加運費、以資捐注、總計每年、所加運費、將及百萬元、而間接補償此項損失者、乃爲一般貨品消費之國民、一經整理、此病可除矣、三、便利航行、第一大段內在低水位時、吃水稍深之輪船、航行輒遭困阻、疏浚後水道深廣、則在吃水十五英尺之輪船、全年可暢行無阻、漢口及沿江各商埠商業必日形發達、且經束水刷沙、隄建並擧、即江水盛漲時期、亦不致沖削岸上、決潰隄防、洵爲當務之急也

東北人物志 玉照履歷預登一部 啓事

東北人物志投票結束後、敝報鑒於是書、既屬可供參考且足昭示將來、自應以材料豐富爲第一要義、乃請求當選諸位、以玉照履歷見惠、承荷不棄、相繼慨允、茲特陸續先揭一部分於本報第二面、並以左列各項奉達

一、已荷允登並付刊資諸位、如玉照履歷、尙未寄下即請早日賜寄敝報大連本社、及各分社

二、履歷如有須加更改損益之處、請賜示知、即當照辦

三、敝報爲謀早日出書、亟欲速急結束、已經當選各位有尙未示以登載玉照履歷與否者、並請迅賜允諾、准照所請辦理、俾得如期觀成、益增完備、則豈惟敝報之幸耶

本報今日並發行星期副刊及小友樂園

願辦本報分社者鑒

逕啓者如有希望在本報未設分社之東北四省及山東省各縣而新設本報分社者希直接向本報函商必當照章速與准許也此佈

本報經理部啓

吉海鐵路工程局 標購修理車輛材料工具展明開標廣告第九號

查本局標購修理車輛材料工具原定於本年六月十日開標惟因各商號請領標單者爲數太少難資比較茲特將投標日期展至七月九日截止准於七月十日午後二時在本局開標恐外埠商號未能週知特此廣告

洮昂齊克鐵路工程局公告

敝局電報自十九年六月一日起業經向洮南局掛號洮昂局字碼爲三一六五齊克局字碼爲七八七一嗣後爲各機關商號如向敝局來電請逕用字碼爲荷特此公告

鳴謝保險公司 賠款迅速

敬啓者敝號南樓曾投保太古洋行火險爐銀四萬兩德利洋行三萬兩東北商行代理之帝國海上二萬兩四行聯合一萬兩於六月二號夜半突然起火存貨燃燒一空事後經各該行詳加調查毫無間言當照損失之額如數賠償足見該公司經理有方信用昭著敝號領款之餘良深銘感謹登報端以伸謝悃而爲投保者介紹焉

敝號 營口馬市街福昌源新記

洪源精鹽公司經理退職聲明

啓者本公司經理孫華卿現因另有高就已於本年六月六日聲請辭職當經董事會議決准其辭退所有本公司對內對外一切各事同時經董事會公推辛蓋忱代理經理職務除呈本管鹽務機關備案外爰再登報聲明從此之後孫君華卿與本公司完全脫離關係特此佈告俾衆週知

本公司營口總事務處啓

最新洋房招租

茲有最新洋房壹座坐落大連市光風台六十八番地交通便利空氣清新久居避暑均所相宜室內設備如浴室電燈暖氣自來水等一應俱全倘合意者或租或買請向市內浪速町永聚源內謙信洋行接洽可也或與滿洲報社孫錫五君接洽均可

丟失王錫九紅契聲明作廢

逕啓者敝人於民國十七年十月九日携帶王錫九祖遺王永財領名紅契一紙計地二十二畝五分四至列後地價銀五十兩行經大連一時不愼在香爐礁查找無着無論落於中外何人之手槪作無效恐未週知特此聲明計開作落復縣警察區韓家廟村公會馬家屯中心房園一處東至街心西至墻南北至墻又坐落馬家屯門前大園一處東至後園墻西至河南北至墻又坐落馬家屯西槽子地二段東至道西至壕北至東截樹又坐落馬家屯東南趕牛道連地一處東至道北至上截樹下截樹北至趕牛道南至滯南復縣城北王家屯

敝人 杜樂亭 啓

邊業銀行廣告

本行資本國幣貳千萬圓呈由政府核准享有發行紙幣代理國庫特權專營各種存款放款匯兌貼現及普通商業銀行一切業務匯水利息格外克己辦事手續尤爲敏捷如持本行鈔券作匯東三省境內各地分行一律免收匯水倘蒙賜顧無任歡迎

總行 遼寧省城大南門內路西德隆店胡同

電報掛號 九九九九

電話 總裁室(二)五六四 營業室(二)六五八 經理室(二)六五七 傳達室(二)六〇七

長途電話 (二)二七 (二)四五八

北寧 日本

天津 上海 大連 山海關 營口 安東

錦縣 四平街 新民 遼陽 吉林 長春

通遼 哈爾濱 安達 綏化 雙城 黑龍江

洮南 遼源 開原 海城 西安 山城鎮

新立屯 公主嶺

逕啓者本行發行奉天地名現大洋元角券及京津通用角券除在遼寧本總行營業時間隨時兌現外並委託左列各商代兌

代兌處

遼寧省城大西門裡 商業銀行

遼寧省城大東關大街 東記絲房

遼寧省城大北關下頭 福勝公

遼寧省城大西門裡 益和永

倉庫

本總行設有倉庫辦理貨物押款

大連

中青十週年舉行紀念典禮 各界來賓紛集極呈盛況

學務當局及大連各領袖均到 祝詞祝聯甚多午後開游藝會

大連中華青年會、十週年紀念典禮於六日(星期日)如期舉行、是日晨惠比須町學校部門首、旗幟飄揚、車馬塞途、自九時起已甚爲熱鬧、祝賀會場、即在該會右側之大禮堂亦復布置整齊、門首高懸國旗、門額揭大連中華青年會十週年紀念典禮會場十六字、入門而左、登樓入場、四壁滿懸各方祝聯祝詞、有自天津寄來者(張伯苓傅立魚等所寄)有東北各方面所贈者、肄業南開之舊同學等特贈銀盾一面並三角旗一方、場內高懸萬國旗幟、頗壯觀瞻、各界來賓到時、先在學校部招待室稍息、並參觀樓上之學生成績品、共計中日來賓到會者、有關東廳御影池學務課長、相川視學官、田中大連市長、神田民政署長、富田庶務課長、商議會長、小崗子大內警察署長、市役所學務主任河村吉氏、滿鐵代表秩父固太郎氏、商業學堂各公學堂校長堂長各報社長、本報西片社長等、及東西兩公議會會長山東同鄉會正副會長、中青委員全體學生家屬等、不下千餘人、至十時餘振鈴開會、與會人等以次入座、就席後、該會總幹事張洪五氏報告開會、首由委員代表張本政氏述式詞、委員閻衍韜翻譯、茲錄之如左

式詞

今日爲本會舉行十週年紀念典禮之期、來賓各位、於時間賓長中、惠然光臨、一堂濟々、倍呈盛況、實不勝榮幸之至、回憶本會成立之秋、迄乎今日、已閱十年、光陰迅速、歲月不居、出席各位、當有同感、而本會得以在此有如轉瞬之十年間、進行不已、幸無隕越、實賴官紳各界之指導與援助、始克至此、同人緬懷盛意、既屬極爲感謝、言念將來如荷依舊不棄、益加維持、尤爲衷心所禱、而引爲至幸者也、至於會員學生徵諸既往、均能遵守規章、勤修勉學、良用欣慰、以後更須注重職業與體育、以應潮流、目下生計問題、十分困難、諸會員學生於就學之時、對於工商職業有關之各種課程、應加意研究、以期學有所用、更須鍛鍊身體、習苦耐勞、蓋有健全之身體、然後有强固之精神、有强固之精神、然後有求學作事之毅力、而進行程序、均應以道德爲歸束、一切動作、不越人生進程之正軌、庶幾求學時、在學校中爲有希望之好學生、學成後在社會上爲有作爲之好國民、方不負官紳各界提倡教育之至意、本會實有厚望、同人不敏、受各方屬望之殷、公衆付託之重、當此紀念、謹舉典禮、以誌不忘、用述數言精表微意、甚願本會全體益復自勉、更盼大方君子、辱加明教焉

中華青年會會務執行委員代表張本政

致詞畢後、由尾曉堂氏登壇報告會務、大意謂中華青年會成立、於茲十載、蒙中日諸位之同情援助及指導、事業因得日漸發展、並述中華青年會之宗旨、與成立後迄今之經過、及中華青年會每年所辦各項公益事業、會務報告畢、即由來賓等致祝詞

祝辭

際此大連中華青年會舉行十周紀念典禮、余得忝列、躬與諸君相會、此實爲最榮欣者也

思本青年會、創立以來、關於經營施設、必費不少苦心亦爲關係之當事者、舉措咸得其宜、暨會員諸君之淬礪自覺、直使此修養團體存在於今日、洵堪慶也

今日於此舉行十週紀念儀式固蘊意義、然以此光榮紀念儀式之一轉機、用眞正修養機關之使命、盡量發揮其本領使本會益臻隆盛、此余所祈禱者也

附屬學校學生並全體會員諸君、再於心身鍛鍊上用一番注意、務期於穩健之中、而克守中正、作爲社會有用之材、以示其實、亦余之切望也

最終敢希諸君之有意處、率誠開陳、以開拓吾等之胸襟一致共謀人類之福祉、亦所願也

茲再申蕪言以示祝意

中國民國十九年七月六日

關東廳學務課長 御影池辰雄

祝詞

中華青年會、本日舉行創立十週年紀念之式典、謹以一言爲祝、余所榮幸之至、本青年會、乃以薰陶中華青年爲宗旨、於中華民國九年創立以來、於今十載、其間端賴當事者經營得法、事業因而日進、遂有如今日之盛況、洵堪慶賀者也、惟於國際之親善、人類文化之進程上考之、方今關東廳亦鑒於世界大勢、對於中日兩國人之子弟、以涵養國際國人經營以所、非賴有互相提携、難期得有共同之發展、是則兩國青年子弟之教育關係、極其重大、本青年會具此夙念、盡力陶冶中國青年、臨機處宜、爲小官非常欣快不已者也、現今中國之文運日興正後進青年教育極重大之時、本青年會之負荷極重、深望會員各位、今後益加努力爲之、以濟有終之美、聊述所懷、以當祝辭云

中華民國十九年七月六日

大連民政署長 神田純一

祝詞

當茲烈日薰風、萬象一轉之季、正迎我中華青年會創立十週紀念之辰、於茲舉行盛大之慶祝典禮、詢稱美事、蓋教育之根抵、實賴經營學校與設立青年修養機關、然而我大連市人口增加、日見顯着、中國人達三分之二、教育機關、雖稱完備、而無教育機關、希望既久於是在中國人士自立之青年子弟之教育機關、中華民國九年、組織中華青年會、補導青年進德修業、努力養成高尚優美之人格今日足可觀其成績者亦良多矣、余深羨祝有此十年美滿歷史之中華青年會、益求改善、更希望永久教育心血、用特謹祝中華青年會之隆盛、並祈職員諸位之健康

中華民國十九年七月六日

大連市長 田中千吉

大連公議會祝辭

中華青年會爲大連紳商居民共同組設創立、迄今十載於茲、共間締造經營、深賴羣策羣力、今當舉行十週紀念謹以大連華商公議會公意爲祝、以表寸誠、願宏業偉績並基光大耳

中華創立、樂育群英連市紳商、合力經營、十更裘葛、匪勉進行、苦心孤詣、衆志成城、稽勳紀績、心血結晶百年樹人、萬里修程、艱難宏濟、重任共擎、光大榮昌益彰令名

民國十九年七月六日

大連華商公議會 會長 張本政 副會長 劉仙洲 副會長 邵愼亭

西崗公議會祝辭

大連爲濱海商埠、文化設備素來落後、自中華青年會成立以來、不但興學培才、成績卓著、即如歷年所辦陸上水上運動大會、提倡體育、尊重道德、皆深得日華兩國官紳之贊許、此外興辦諸端亦收相當效果光陰流水倏已十年、會中職員諸君、輔佐振導、始終一貫、精神至堪敬佩、茲代表西崗華商公議會同人公意、謹具蕪詞、祝此開會紀念之嘉辰、預爲事業隆昌之左券云

中華民國十九年七月六日

大連西崗華商公議會 會長 羅睦堂 副會長 周子揚 副會長 周作之

大連公議會祝詞、由劉副會長仙洲代讀西崗公議會祝詞由周副會長子揚代讀此外並有篠田書記代商工會議所村井會頭讀祝詞秩父固太郎氏代表滿鐵致祝詞、山東同鄉會祝詞(由遲會長子祥代表)以次有于南洲代讀會員祝辭白永興代表舊同學演說、其詞均從略其間更有林泗亭登台致祝、以掌擊棹、引吭高呼、大費氣力、約一小時餘之久、祝詞一一完畢、由邵委員愼亭致謝詞、仍由閻委員翻譯

謝詞

今日敝會舉行十週紀念、蒙中日來賓不棄、於此酷暑炎熱之時、公務紛忙之中、惠然光降、更感關東廳各位、不辭勞悴、遠道蒞臨、敝會實不勝榮幸之至、復荷賜以祝詞、嘉言褒獎、懇切助勉尤使敝會感愧良深、敝會同人此後、自應遵循諸位大教竭盡綿薄、奮勉前進、爲社會謀福利、爲中日圖親善、以符諸位已往提携之深情、及今日諄々指導之雅意爲職志、今日招待諸君、實多不周之處、殊爲抱歉、尙希原諒是幸、謹申數言、聊表謝忱

謝詞已畢、即高唱會歌、宣告閉會、來賓等至禮場門首攝影、並赴學校部飲用茶點下午由該會員學生扮演游藝會、並用在校生與南開肄業之舊同學表演籃球、學生成績展覽會決定展期一日七日亦歡迎各界參觀

日下殖産課長 携帶要務上京

關東廳殖産課長兼文書課長日下辰太氏、乘於五日出港之亞美利加丸上京、爲向樞密院說明關東廳所改正之官制、豫定於本月末歸任

大輪車壓死小孩

市內初瀨町九番地吉田喬之長男吉田寧五歲、於四日午後四點、在自巳門前遊戲中、有寺兒溝王家屯張德周、御大輪車自該門前通過、而小孩竟觸弄馬之前蹄、車由小孩身上壓過、胸部、及顏部受傷、當即死去、大連警察署、立將車夫張德周法以過失傷害致失罪、拘押獄中候審云

感謝田中巡查 贈呈紀念品 春柳屯之住民

沙河口警察署巡查田中一雄氏、去年在三春柳派出所創設當時、氏在該處勤務、熱心爲政、盡力保護住民、此次又轉至沙河口車站警察官派出所勤務、三春柳屯居民、感念氏以恩德不亡、特贈與田中氏以紀念品、於七月四日、由村長劉煥文氏、親到沙河口警察署、面見久下沼署長、親將該紀念品贈上矣

警察官練習所 將另爲改築 建築費十三萬

關東廳警官練習所、非常窄狹、特爲撥出十三萬圓經費從新建築、於七月十一日招標、其後即行開工建築

瀋陽

校閱葫蘆島海軍後 避暑於北戴河 俟一個月後方克歸瀋垣 張司令長官之行踪

二日赴葫蘆島參予盛大開工典禮之張司令長官於禮畢之後因三日校閱海軍故留島未行三日下午遂以海軍司令之資格校閱泊定該島之海沂海深永翔鎭海預楚五艦之海軍並訓示種切俟以島之風景宜人頗適納涼復留一宵四日晨於森嚴警戒裡而離葫蘆島直往北戴河避暑矣俟一個月之後方克返遼云(星)

洋員薪金 仍發銀元

自金漲銀跌後各方所受之損失甚大若中央公司現經向北寧路當局提出節略請將洋員薪俸仍按以往付金磅辦法發薪以資維持路局以金漲風潮期內中外員司同受損失洋員何能例外已令所屬轉知各洋員薪金仍發銀元云(星)

松浦仍開市場 東鐵運輸不旺

茲據哈電云本埠江北岸松浦鎭因市面冷落經市紳呈請省府仍開市場振興地面云又電東鐵發表本年夏季運輸非常減退僅運豆二十餘萬噸較比去年約少一半云(星)

張景惠亦將返哈

東省特別區行政長官張景惠日前因事來省對於今後之事務與張司令長官協商多日已將諸事辦理就緒故定於月之十日前後去省返哈以重職責云(星)

美國獨立紀念 各要人致賀

月之四日爲美國共和之紀念日駐瀋之美領事館茲爲慶祝計故張開祝賀會於該館之大禮堂並柬請我國軍政要人參加屆時陳興亞王鏡寰白子敬陳文學等氏均行前往祝賀盡歡而歸云(星)

游擊隊已編就 張局長檢閱

瀋陽縣公安局長張得棠氏以靑紗帳起夏防已屆茲爲防患於將來而保商民無憂安心下樂業起見特令所管每區選拔

全滿韓人十餘萬 經營水田概況 耕作之畝數與收穫之石數

東三省神皋之區土地廣袤水田之利尤爲專擅自日韓合併後韓人過江來滿者逐年增加大有一日千里之勢而東省水田幾爲其所壟斷據日領館所調查全滿韓人戶口十餘萬以上耕作水田一百三十七萬餘町步茲分誌於下(一)屬於遼寧者計戶二萬三千四百八十五戶耕作水田三萬六千六百六十二町獲益六十四萬三千二百六十四石(二)屬於吉林者計之七萬八千四百十九戶耕作水田二萬七千四百六十五町獲益六十一萬二千八百七十三石(三)屬於龍江者計戶二千二百十二戶耕作水田四千七百二十一町穫益十一萬八千三百餘石云(立)

修築防水患 各機關議定

市當局以大小東邊門外一帶連年頻受水患損失頗鉅而兵工廠航空處一帶受災又重以是決議築堤防水以保衆安而維路政於醞釀中農礦廳建設廳市政公所兵工廠航空軍務司令部瀋陽縣於月之四日午一時各派有代表在兵工廠工務處開會討論辦法決議修築長堤自東北醫院南角起經老龍口轉向西南至遼山寺止共約八千八百四十米突分爲五段工作堤之高度以老龍潭爲標準堤頂寬度最小須一米突五修築時由東北醫院動手惟在此長堤中猶須修築水閘以免決堤之虞在開工期間各關係官廳須輪流派人前往監督以示鄭重直至下午四時許方行散會至於動工期尙須開會決定云(星)

遼陽

行抵石橋子附近 遇見持槍胡匪 現洋百餘元均被劫去

邑西南鄉一帶每逢青紗障起時胡匪搶掠綁票姦淫異常猖獗雖經警甲剿捕終未靖謐於日前楊鎔秋出城返家行抵石橋子遇胡匪二人各持手槍將該楊某攔住持搶威嚇結果劫去現洋一百餘元該匪得財後即行向西竄逃去云

海城

日本中學生演操

本城縣政府接到日方公函謂奉天日本中學校學生定於六月卅日起七月四日止在遼海三縣界內演習軍事體操函達我國縣政府知照云

趙訓練員請辭職

邑縣政府因新施政村百度維新各村村長已經選齊必需訓練以達美滿目的故經縣縣長特委遼寧郁文畢業學生趙鶴專施教練刻因另有他就遂向當局呈請辭職另讓賢能以免更遺悞公務業蒙照准約三二月即行束裝就道云

嚴防外商 輸入毒物

縣府奉省令爲澈底查禁毒物計特通令各縣長及各公安局長嚴防外商私將毒物輸入境內並嚴防止華人吸食以杜來源云

頒發官產調查表

縣府奉財廳令茲爲注重官產起見特製定官產調查表仰各縣查明塡報備核云

哈爾濱

參加商聯會 四代表返哈 日內召開大會

爲金貴銀賤東三省商聯會召開會議現已閉幕哈爾濱總商會及濱江商會所派代表李鳳標王岑伯等四名業於昨日返哈在瀋大會通過等議案當召集委員開會討論並聞於日內將召集大會報告市民以便實行救濟金潮云

防疫聯合會 議決辦理結束

特別區市政管理局聯合各機關於本月四月中旬所組織之哈爾濱防疫聯合委員會迄已數月現哈埠疫癘消除防疫事務大告成功故昨日已召集委員會議議決辦理本年結束云

宇佐美所長 新任聯歡宴 分中日俄三次

滿鐵新任駐哈事務所長宇佐美氏連日拜訪中日俄各機關及各關係方面頗爲忙碌茲又於七月之一日三日五日在該事務所內設宴招請中俄日三國哈埠要人以資聯歡一日爲中國方面列席者爲東鐵華方幹部要人長官公署重要職員道裡道外各機關首領三日爲東鐵俄方幹部要人俄領商會長爲鐵代表等五日爲日本駐哈各要人云

朱子樵蒞哈 接洽賑欵及 報告災情

陝賑朱子樵將軍日昨自長春來哈朱氏此來係由連返瀋自瀋赴吉在吉省與答謝籌賑及報告災區狀況後始行來哈故本日各方鮮有知者到站歡迎僅鮑文樾處長邢旅長東鐵郭局長等數十餘人朱氏寓於中國銀行馬行長公館前昨兩日有法大籌賑游藝會及道外商會之邀請講演災區情事聞將哈埠賑欵辦理完善後即赴江垣歸途由四洮路返瀋云

滿溝

陳參議蒞站校閱

本站駐防江省騎兵第一旅第四團於日前七月一日由省政府派來陳參議蒞站校閱關於官長成績及兵士教練處處不厭求詳認眞考驗復查該團長徐景德自來站任務治軍有道對於保境安民亦不斷職責並該團兵士對商民公買公賣秋毫無過犯早爲本站商民所贊仰本期來員校閱名列最優云云

臨江

徐隊長剿捕勤能 救回多數人票 生擒一胡匪得獲兩支槍

縣六區管境鶯咀磊子地方於五月二十日突由金川縣境竄來胡匪報字青林帮二十餘名槍枝齊整將住戶劉佐臣之子乳名趕生及民人施玉祥原信昌段永祥劉雲青等綁去並擄常勝吉一名擄去財物若干帶票仍向金川大荒溝一帶逃去該分局長崔宗惠當即電報公安局于局長聞報大爲震怒立派大隊長徐厚智帶隊兵五十名前往金川大荒溝一帶追剿去訖於六月十五日在金川冷淌掌地方與該股匪遭林豁卅餘名相遇當即開槍激戰三時之久傷匪數名生擒一名匪見勢不佳架傷匪棄票拼命而逃卒以天黑莫辨不便窮追查檢隊兵無恙計救回人票除前次被綁之五名外由有金川縣人票六名該徐大隊長當即取結飭歸安度得獲二槍呈解公安局查是役該徐大隊長破案迅速竟能將人票安全救回獲匪奪槍固屬該隊長剿捕勤能之力然設非該于局長指揮有方去可奏此功效臨邑縣民得度更生其誰之力歟

於救濟院中 附設禁煙所

本邑前罌粟開種之時一般愚民盡力吸食及至釀成煙癖亦止禁富者因煙而蕩產貧者因煙而成敗類以此乞討偸盜爲匪者實繁有徒董縣長有鑒及此特在救濟院附設禁煙所令一般無業煙癖之人努力戒除而

禁煙所開辦費由地方籌集戒煙藥暨飯費等皆由戒煙人自行繳納如查明極貧無力繳納者再酌量減免凡戒煙人入所限一月內務必完全戒除而謀正業云

訥河

因訛詐斃人命 稽查業已落網 畢某理畏罪潛逃之又訊

本邑前銷磺代銷處經理畢國翰畏罪潛逃業誌本報茲聞該經理並非拖欠官欵乃因代銷時曾派稽查楊三等三人到北學田某姓家訛詐因其家有火槍一支火藥斤餘彼等非要罰江錢三萬吊不可而該姓家徒四壁罄空如洗實難出此鉅欵彼等遂將其家男子打罵交加百般凌辱該家婦人出面攔阻被其稽查某踢倒斃命彼等方始散去畢國翰聞訊遂託人調說惟事關人命終無頭緒官府又將代銷處撤消該姓遂到縣府呈控惟稽查訛詐等等均係奉經理命令畢國翰情知理屈恐罪及身乃想三十六着走爲上策遂逃之夭夭矣現業將其稽查楊三捉獲看押至該經理能否弋獲容訪再誌

一面坡

兩票均倖得逃回 并擊死六胡匪 歸家以後大開慶幸宴會

珠河縣小十站西三里路之遠有邱廣明李義兩家邱某開粉房爲生李某以農爲業二人家中皆是富戶於本年六月十日晚十一點許忽來土匪六名四人拿手槍其餘二名均持木棒皆闖入邱某屋內而邱某起身不及被匪綁走又到李義家將其長子綁上一同奔南山逃匿匪人走後廣明之弟廣禮即時報告保衛團追出五里之遙未見踪影連夜回防迨至七日後見匪來音云抽贖邱廣明須拿大洋五千元李義之子須拿大洋兩千元手槍一枝匪槍一杆子彈各五百粒信到之後各自預備錢欵抽票不料匪怕兵追帶人票逃往五常縣屬二道河子地方不聞兵聲天色昏黑即在森林露宿將二票綁在小樹上一匪持槍看票其餘五名距該票離四五十步各自大睡至晚十一點許看票之匪竟亦睡着邱某趁此機會將綁解斷遂又將李某之綁解放李某先逃邱某見該匪仍就大睡膽壯意若是用槍斃恐驚醒其他遂輕輕將該匪之手槍拿起又尋找一木棒照匪頭猛然就是一下打個紛紛亂碎又將該匪之子彈路至自己身上拿匪人之漢煙袋吸了一袋煙吸畢又拿起木棒向那五匪前去走至近前聽見皆都睡着照准頭部一連打死四名最後那一匪夢中聽有聲動猛然起來邱某遂又一棒命亦歸天以上六名匪夥均已打死得獲手槍四桿當即奔往家宅到家天已到九點三十餘分鐘而李義先由該處逃走失迷了路途至是日下午兩點始才到家無不歡天喜地次日將家均搬至十站街內邱某將槍交官二家各自殺猪請客吃喜以上各節皆係事主逃回面叙之情形也故誌之

安局長現已接家數日爲洗塵及聯絡起見特於昨二十九日邀請議會莫局長及各股長並各界要人賓主聯歡盡興始散云

依蘭

王縣長宴會各界

本邑王縣長世選因新任莫公

第九旅裁兵 步兵連裁九名 騎兵連裁八名

本邑陸軍第九旅現奉副司令官電令飭於本年七月一日將所部步兵每連裁二等兵九名

城子疃

蓋隊長率隊淸鄉 嚴懲不法之人 煙犯及窩匪等均受處罰

接莊界來人云現有偵緝隊長蓋銘三氏在職有年手法敏捷時正炎暑不避寒熱率隊淸鄉按戶搜查見有不良之靑年並行跡可疑及家存煙具等物或跳大神者均行嚴罰不貸毫不寬容遠颺茲將其已經懲罰者披錄如下

莊河縣三區公安分局管王家口子屯阿片犯劉姓婦罰洋二百二十元同區李家屯阿片犯李廣昌罰洋五十五元同區大郭家屯行爲不良郭福香罰洋三十五元同區鴻昌屯阿片犯隋雲長罰洋四十元同區宋家坎子屯 阿片犯宋 天都罰洋四十元同區振興屯阿片犯宋延喜罰洋二十元同區峰台後屯阿片犯金振山罰洋十五元同區集安堂屯窩匪嫌疑及阿片犯倪恒山罰洋三十五元同區同屯嗎啡針一個姜耀山罰洋二十元又同屯阿片犯高萱庭罰洋三十元同區馬家廟屯阿片犯王志中罰洋五十元

撫順

在下不准送 在上不准收 區傘等紀念物

縣政府頃奉民政廳令內開照得各縣地方官每有少數紳商託名民意攤派資財爲之製送區傘等物或立德政碑假歌功頌德之名行結納官府之實於此虛耗民財顯違功令若不嚴令禁止何以挽此頹靡嗣後無論何人任何時期對於縣長不得致送區傘等物各縣長無論在任去任亦不得收受如敢故違一經察覺或被人告發定即嚴予懲罰以除陋習而節民力除分行外合令該縣即便遵照並佈告週知等因縣政府奉令後遵即佈告週知云

黑龍江

駐防泰安鎭之 砲兵第二營 商民無不感戴

黑龍江省泰安鎭地當齊克路之中樞爲克拜赴省之要道爲國防省防計均有派駐重兵之必要故前經本省最高軍事當局特在此間建築規模宏壯能容一團砲兵大營房一座於今春四月間即由省派來砲兵第九團之第二營金營長帶領全營就近監工獲料並可隨時訓練惟該營初到泰時防所未備由商會租賃店房臨時居住院宇狹小權且居容該營士兵除訓練外別無他事平時街市之上不見士兵踪影娼寮戲院更爲絕跡該營長官紀律嚴明由此可見矣且該鎭以前駐防軍隊日常一切用品均向商會索要供應稍遲即加無禮今該營長金淸樂氏人極道德品行端方到防以來對於商會朱東一草一木買賣物品更爲公平可謂秋毫無犯是以商民各界有口皆碑無詞不贊眞江省軍界中之特出也

本社啓事

逕啓者茲委任胡笑川君爲蛟河鎭分社長嗣後各界如有定報或刊登廣告者希與胡君接洽可也此佈

每日繪圖 紅樓夢

第一百八十四回　香月尙先生繪　繪圖禁止轉載

寶釵道、這做什麼、黛玉道、你要生薑和醬這些作料、我替你要鐵鍋來好炒顏色吃呵、衆人都笑起來、寶釵笑道、顰兒、你知道什麼、那顏色碟子、保不住不上火燒、不拿薑子和醬、預先抹在底子上燒過、一經了火、是要炸的、衆人聽說、都道原來如此、黛玉又看了一回單子、笑拉着探春悄悄的道、你瞧瞧畫個畫兒、又要起這些水缸箱子來、想必糊塗了、把他的嫁粧單子也寫上了、探春聽了、笑個不住、說道、寶姐姐你還不擰他的嘴、你問問他編排你的話、寶釵笑道、不用問、狗嘴裏還有象牙不成、一面說、一面走上來、把黛玉按在炕上、便要擰他的臉、黛玉笑着忙央告道、好姐姐、饒了我罷、

顰兒年紀小、只知說不知道輕重、做姐姐的教導我、姐姐不饒我、我還求誰去呢、衆人不知話內有因、都笑道說的好可憐兒的、連我們也軟了、饒了他罷、寶釵原是和他頑的、忽聽他又拉扯上前番說他胡看亂書的話、便不好再和他鬧了、放他起來黛玉笑道、到底是姐姐、要是我再不饒人的、寶釵笑指他道、怪不得老太太疼你、衆人愛你、今兒我也怪疼你的了、過來、我替你把頭髮攏攏罷、黛玉果然轉過身來寶釵寶釵用手攏上去寶玉在旁看着、只覺更好不覺後悔不該令他抿鬢去、也該留着此時叫他替他抿上去、正自胡想、只見寶釵說道、寫完了、明兒回老太太去、若家裏有的就罷、若沒有的、就拿些錢去買了來、我幇着你們配、寶玉忙收了單子、大家又說了一回閑話、至晚飯後、又往賈母處來請安、賈母原沒有大病、不過是勞乏了、兼着了些涼、溫和了一日、又吃了一兩劑藥、發散了發散、至晚也就好了、不知次日又有何話、且看下回分解

請友來此避暑

(金州閻家樓會普通學堂初四李文先 十四歲)

某々學兄：

好久沒通信，想念得很，現在已經到了夏天，天氣很熱，我想你的校裏快要放假了吧？當這夏天，流行病很多，陸上運動是不合適的，惟有水中運動最好，你那個地方，人煙稠密，空氣不好，最易染著時疫，還是離着海很遠，是很不合適於避暑，我這地方靠海邊樹木又很多，地方人對於游塲設備完全，所以等着你放了暑假，請你來這裏和我一塊去避暑，其餘的事見面再談吧！

某某 某月某日

說箇笑話吧

(欒家屯普通學堂四男 張元隆十四歲)

一個不會坐席的鄉下人，有一天我們家裏因爲有點事情，請了一些親戚朋友，其中有一位年邁上百的老人，坐在席上，看見棹子上擺的山珍海錯等等的東西，其中有一個盤子盛的糖溜山梨，他心中暗想這東西從來沒看見過，必是很好吃，他也不懂糖溜的東西是很熱的，就很很的拿手抓了一塊，塡在口內，只燙的舌頭上起了好幾個大泡，把那些客人均鼓掌一齊大笑，把他痛的心中實在難忍，就一溜煙的跑回家中，好幾天也沒能吃飯，到了四五天才略能張口開言，便對家人曰「我再不敢去坐席了」

看呆了，直到同學走下山去才趕快跑下來了

龍潭山

(吉長附小三年生毛世忠)

我被因要在外面研究課程的原因，所以在五月二十三日那一天，乘吉長火車到吉林，又乘吉敦火車到敦化去旅行，沿路有很高的山，有很長的水，我們在敦化下車，玩了一會，便回吉林北山來了，從北山又到那樹木繁密的龍潭山了，我們便從那灣曲的小道，到關帝廟散隊休息，有同學有的上山採集標本，有的下山遊玩，我到一個又黑又小的水坑旁邊，正在疑惑的時候，忽然兩個同學說道「這就是龍潭，這就是水牢」我才明白了，後來又跑到旱牢一看，原來是一個大坑，不知道是甚麼古蹟，我和王老師到南天門去，龍潭山最高的地方，看見許多鳥兒，唱那清脆的歌，非常悅耳，太陽先生，從碧藍的天空中直射出他那炎熱的光來照遍了大地，蜂姑娘，來往吸收花汁非常忙碌，蝴蝶小姐在綠葉上舞蹈，非常快樂

小學生的價值

(雙城縣立第一學校一年生陳正元)

孔子說「後生可畏」孟子說「大人者不失其赤子之心者也」從這兩句話看來，小學生的價值，不言而喻啦！怎麼說呢？小學生的去日不多，來日方長，果能經濟時光，學英雄，就是英雄，學豪傑，就是豪傑，時下的小學生，誰敢說不是將來的華盛頓？將來的拿破崙呢？

小學生的良知良能，沒受社會惡習傳染，果能存有爲者亦若是之心，希爲聖則聖，希爲賢則賢，今日的小學生，焉知不是他日的孔仲尼，他日的孟子輿呢，至於服列强於世界，執牛耳於全球，無一不是今日的小學生，小學生的價值，無限的很，不知現爲小學生的知不知道？

鳥兒

(金州閻家樓會普通學堂初四隋寶琴 十四歲)

鳥在空中飛，多麼自由快樂呢？餓了尋山野，渴了上河邊，有時在林間飛囀，唧鈴唧鈴的好似人作樂的，鳥呀！你怎麼這麼樣方便呢，鳥呀！又自由又快樂得很咧

恐慌的一夜

(鳳城縣薛禮站學校高四級生 羅淑娥)

有一天正在半夜時分大家都睡覺了，忽然聽見外面有人說話，聲音是很大的，知是隣人報告匪來的消息，家人恐慌極了，從院後的便門，拚命逃去，在漆黑的深夜辨不出方向，在一座削壁的岩石下，躑躅了好久，從北方來了一雙野狼，猙獰作嚇人的形狀，欲喊又恐匪人發現了秘密，只好拋着幾塊石片使離開，不久又從遠處飄來慘碧的一團鬼火，由遠及近，嚇得渾身發抖，也不敢稍出聲息，扎掙熬到天亮，回到家裡，每一回想，就使我有害怕的樣子

旅行回來的一夜

(吉長局附中小學三年生楊寶春)

我在五月二十三日旅行回來，就昏昏沉沉的躺在牀上，睡着了，到了明天早晨九點鐘，醒過來頭昏眼花，身體疲乏不能起身，母親趕快請了醫生診治半天才慢慢的好了

自由神

(吉長附小生鄭樹堂)

小猴子，淚汪々，一天到晚總哭喪，許多朋友快樂的歌唱，爲什麼，偏把我關在木籠中央，自由神呀！請你把木籠開放

鳥兒(新詩)

(金州閻家樓會普通學堂初四曲長有十四歲)

嘴裏唱着美妙的聲音，眞正好似作樂的一般，鳥兒！你一日經過幾個樹林，你一日經過幾個村莊，搧搧搧又飛上空雲岫裏去了，鳥兒！你成天到晚的飛鳴，爲何不覺着疲倦呢，可憐你落時不久，人兒捉去兒咬，你就飛上雲中去了，只留着聲音在我的耳裏，翅膀搧搧飛上雲裏去了，時西落在樹的上邊

不許寫草字

(吉長附小三年生鄭樹堂)

有一個學生，名叫國帝，他寫字很是草率，他爹爹罵他道「明天不許寫草字，要寫正字」，第二天，他上學校去，老師叫他在黑板上寫「樹、木、花、草」四字，他就寫「樹、木、花、正」四字，先生問他道「草字怎麼寫作正字呢」因爲「爹爹昨天說，不許我寫草字呀！」

胡扯

(吉長附中小學三年生 范有圖)

有一天早晨，許振森找我上學，他對我說「昨天我的母親切肉，把手指的肉，切下一塊，正好被我姐姐吃了，後來便鬧了病」他的哥哥在旁邊說道「胡扯！那來的？你們快上學吧！」

說運動

(吉長附小三年生孫孝慶)

凡是能活潑精神、流通血液的、不是運動嗎？身體因運動而强壯精神因運動而充足，不但身體有益，合於衛生，但是運動的時候，必定有秩序，無秩序的運動，一定傷身體的，我們運動的時候，能不守秩序嗎？

夏日衛生談

(大連西崗子公學堂高等科第二年生孝組 曲貴新)

衛生者，保衛吾人之生活也，故人不可不講者也，然則農人者，終日弄糞播種，飢渴勞頓，先雞鳴而起，後斗轉而息，雖勞瘁於瘴氣濁塵之中，而體格健壯毫無疾病，豈農人講衛生，吾人而不與，抑天不加病於彼與，蓋農人者，强其體而不擾其心，其神全也，不知衛生而流行之疾亦不能害之也，勞心者然則何可不講乎，夫衛生者，四季皆宜講求者也，惟於夏日，則尤宜注意焉，苟於夏日不潔，則生種々之微生物，以傳染種種之疫病，加以蚊蚋蠅蚤之害，必能清潔方可免之，清潔爲衛生之要端，而夏日衛生尤須注意清潔，實在是人人應當實行

我死的老太太

(鳳城縣薛裏站學校初十級學生胡貴生)

某處有一個老太太，家藏四五個匪人，他專做個拉線的生意，有一天他藉換雞蛋的名目，探知一家孤寡的家裏，存着八十元的彩禮，他歡喜喜的回去，告訴那些匪人，到了晚上，他們簡直來到這個人家，一把孀婦與女驚的躲藏在磨盤底下，無意的放了幾響爆竹，却把匪人嚇得遠遠逃竄，回到家裏把經過的情形，報告一下，老太太很驚異說道，他家並沒有槍械，其中必定有個緣故，我明天再看看，第二天他又做以前的搭拌，來打聽底細，這寡婦却老實的說出，他隨便安慰了幾句話才辭去，這老太太像很眞實的一般，樂顚顚的跑回去，一五一十的告訴了，匪人那裡知道，他們死的期限迫近啦，老太太走後，恰巧寡婦的弟弟，打獵歸來就宿他的家裏，他姐姐把昨夜的匪警詳詳細細告訴了他的弟弟，他弟把槍械稍加整理以後，各自睡去，約在半夜的時候，匪人果然走來，一直闖進只聽裏面轟然一聲，一個胡子馴順的倒下，追到門外，又打死一個，餘的兩個胡子回家裏，連話都說不出來，汗珠一粒一粒滾着，老太太還沒有說話，這兩個胡子猙獰的把他綁起很殘忍使他死去，還說了些話，才變飛無踪了，俗語說「善惡到頭終有報」我越發信了

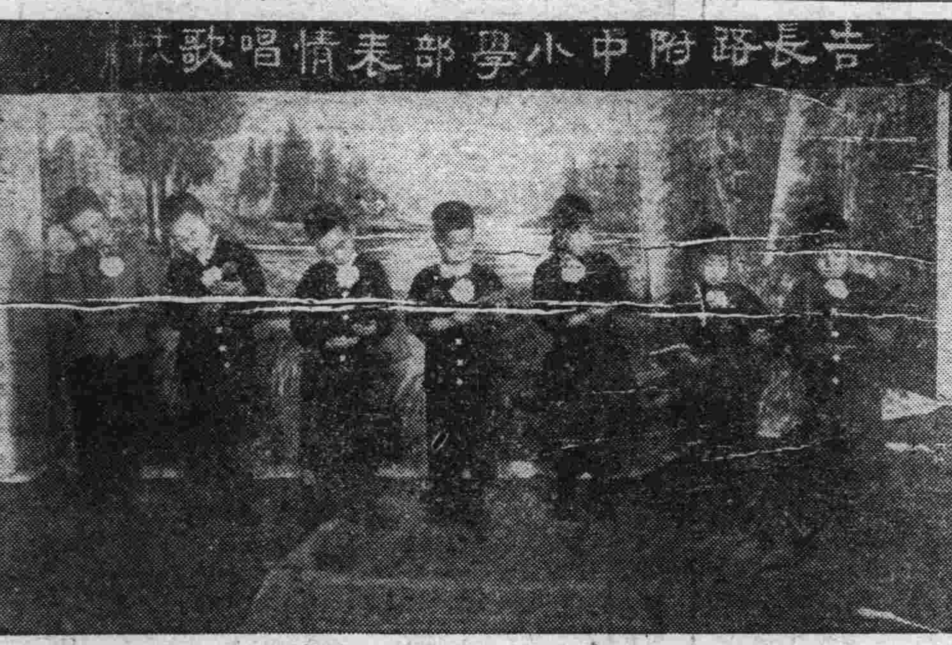

小友樂園別莊遊記

(三沛)

我在五月二十二日的那一天，帶了一包點心、五個雞蛋、十幾塊洋糖、和一個日記本、乘南滿洲鐵路、到老小孩先生那裏、求他特別招待、給我六塊錢、告訴我好多的話、我是非常感激的、老小孩先生、正在計畫擴充樂園、非常忙碌、我也沒得參觀他們的工作、但是承他指示給我小友樂園別莊、大連的名勝所在、我才開始遊覽去了

我先到埠頭、看見那大船比長春協和商塲的大樓還高幾倍、裝卸貨物、用起重機敏捷極了、次到黑石礁海濱、給些甲殼動物和圓滑的小石子、那又藍又黑的海、一望無際、眞使我身心爽快得很、再次到老虎灘、看看風景、吃點點心、又到寺兒溝、看見土坑裏有許多小朋友、住在那破矮的小房子裏、衣服都很襤褸、不覺心酸起來、末後到電氣遊園、打了半天秋千、騎了半天木馬、看了半天景緻、又乘電車到市塲書局參觀、祇見他們的貨物非常整潔、貨物上有名籤、標明名字和價錢、買賣的人概不爭價、等到交易成了、必要互相說句、謝謝、這又是何等親愛呀！直遊到晚八點才乘車回長春來了

我這次遊小友樂園別莊、雖然很滿意但是總覺不及屬我們的小友樂園好、因爲她是外人建設的、我們萬難倚靠、小朋友們贊成嗎

我再說兩個笑話

(欒家屯普通學堂第四學年女生 丁淑媛十四才)

一、肚裏怎麼不生小雞？

有個小孩問他母親道「小雞從那裏來的呢？」母親道「從雞蛋裏孵出來的」，小孩道「咦呀奇怪呀那麼我們常常的吃雞蛋肚裏怎麼不生小雞呢」

二、寫信

有個學生姓鳳，名叫鳳胡，寫信給他哥哥，上面寫著大連的哥哥收，有個同學、在旁邊看見了笑道，你這樣的寫法，是寄不到的吧？鳳胡道，不要緊！我只有一個哥哥在大連郵差可以找得到的

勸諸學友閱報的信

哈哈諸位學友啊

你們散課休息的時候，都做些什麼呢？萬不可隨便做不好的遊戲啊！千萬要來在滿洲報社開的小友樂園內逛逛吧！看看園內各樣的飛禽走獸山川人物，並有各樣的成績作品多們好看呢？亦能長進很多的知識呀，咱們正是青年的時候，可別把那最貴的光陰空空的過去啊！快快的看吧！還是小弟我最所盼望的

學弟韓貴實十四歲

封於欒家屯普通學堂第四學年教室內

上期盆花組字候提出者來信即行發表

再告大朋友

大朋友各位！我前回曾經聲明請各位勿占小朋友的地盤，是說不可拿和小朋友無關係的稿子，投到小友樂園，至於和小朋友有關係的稿子，還是歡迎的，因是既和小朋友有關係，就可以算得小友的興趣可以引起小朋友與趣的地方，就可以算得小友的地盤，像這樣自無侵占的嫌疑，熱心投稿的諸位，請注意罷！

(老小孩)

治愈趾縫潰爛 感謝如意膏

四川義縣市政府工程師況君鴻儒來書云『鄙人久患足部濕症以致趾縫奇癢異常苦無以治後聞如意膏之名乃試塗之果覺癢止肌生續塗數週濕瘡全愈動作稱便因特書此以表謝忱』如意膏係最新療膚專藥乃用八種珍品配合而成無論疔瘰疥癬疹癤癰疽 爛腿癩頭無名腫毒均奏奇効

價目每匣七角六匣三元五角郵費免收遠東總發行上海江西路六十號韋廉士醫生藥局各埠藥房均有出售

大連市西通六十四番地
王仁眼科醫院
電話六七五二號
地址【在常盤橋西廣場電車道中間路北便是】

世界大戲院
(六月二十二日起連演四天)
明星公司出品 武俠第一巨片
四集 火燒紅蓮寺
胡蝶 夏佩珍 主演
下期接演 五集 火燒紅蓮寺

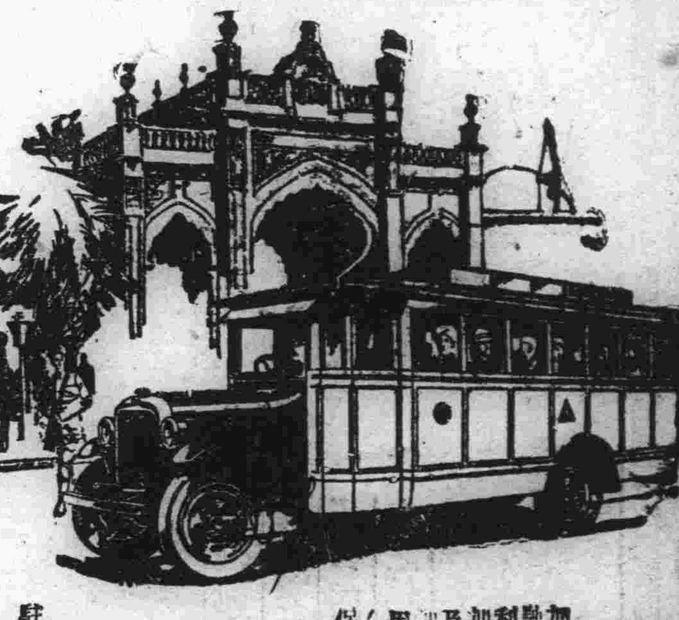

加大道濟六缸載重汽車力量偉大而且經濟

加大道濟新六缸兩噸載重汽車力量偉大行駛里數極多因此載客甚衆運貨最多故能獲利極厚

加大道濟新六缸載重車由道濟各式客車及加大道濟各式載重車工作省費特別經濟車上道濟新六缸載重車裝配四個精良適用工作平穩若車於發力最大行駛極速時如僅用四個溫帶制器一羅克和液壓蹩盤制器保險安全毫無危險

美商 公懋洋行 謹啓

總行設天津法租界先農路二十五號 電話南局三〇一二八 三三五六號

分行 北平 哈爾濱 奉天 大連

駐奉辦事處大西邊門外 電話 一五三一號

DODGE BROTHERS
MOTOR CARS

謹哀此訃

不孝承重孫先偉等罪孽弗自殞滅禍延顯祖妣邵母楊太君痛於民國十九年六月二十九日即夏曆六月初四日丑時壽終內寢距生於咸豐十一年三月十三日丑時享壽七十歲不孝先偉等奉侍在側即日親視含殮遵禮成服謹擇於七月十一日即夏曆六月十六日開弔七月十二日即夏曆六月十七日成主七月十三日即夏曆六月十八日發引叨在
戚友世鄉
聞

承重孫 邵先偉 泣血稽顙
孤哀子 邵承立 泣血稽顙
降服子 邵承先 泣血稽顙
期服弟 邵尚勤 拭淚頓首
功服弟 邵尚儉 忠 拭淚頓首
期服侄 邵承善 錫 鈞 甯 泣稽首
族繁不及備載

親友總代
張本政 孔光甲
關晦堂 盧尊德
劉雨田 曹德麟
曹世科 霍官德
曲作楷 周子揚
劉仙洲 周竹之

大連西崗大興福第一油坊
太平町天興福第二粉廠
長春頭道溝大興福第一粉廠
哈爾濱八站大興福第四粉廠

賜唁處
寓居金州火神廟街六四六番本宅

上海大戲院
新設電話二二五四七番
(陽曆七月四號起映)
三集 火燒青龍寺
女界明星夏佩珍主演
(下期准映大破金蟒山)

明星大戲院
今日開映
武俠冒險 白鵝英雄 奇情巨片
大中華百合公司最新出品 導演王元龍主演

東北唯一
光明美術照相館
西洋技師 凡一游者 留紀念
電光攝影 須臾機會 包管滿意

全國唯一照相通信機關
東北新聞影片社
供給東北新聞照片 承攝各種電影片
商埠十緯三路一四一號 陽埠一路經口百十

東三省官銀號總號廣告

二〇、〇〇〇、〇〇〇元

本欵欵類幣
存放種貨
種種兌兌
資各各滙滙

承辦定期活期各種存欵總分各號均可兩辦手續敏捷
利息從優
承辦定期信用往來透支暨各種定期抵押放欵
電滙票滙信滙

通滙地點及規則

(甲)奉大洋滙兌券(乙)哈大洋券(丙)遼寧四行號聯合發行準備庫現大洋兌換券(丁)天津上海銀洋

(一)本號奉大洋滙兌券在東三省境內本總分號一律免費匯兌(二)本號哈大洋滙兌券在遼寧省城本總分號及吉黑兩省各分號一律免費滙兌(三)四行號準備庫現大洋券在東三省境內各大商埠城鎮本總分號一律代理滙兌概不加水但以上(三)項如交外幣或現洋以及電匯須酌收滙水低廉(四)天津上海銀兩現洋在遼寧省城本總分號及長春哈爾濱各分號均可交滙

總分號所在

◉遼寧省城 營口 安東 錦縣 孫家台 公主嶺 山城子 通遼 新民 遼陽 鐵嶺 西豐 昌圖 四平街 八面城 洮南 莊河 鳳城 岫岩 寬甸 通化 海城 蓋平 新立屯 厚城內 本溪 撫順 郭家店 柳河 康平 輯安 法庫 遼中 山北鎮 彰武 山安 台安 范家屯 綏中 長白 雙山 東豐 長春 延吉 寧安 一面坡 植仁 臨江 輝南 興城 錦西 義縣 開通 哈爾濱 海拉爾 綏化 呼蘭 下九台 雙城 田莊台 吉林省 城 河 黑龍江 省 ●天津 山海關 ●上海 ●大連 黑

總號貨棧地點
大西關倉庫

總分號營業時間
每日上午九十時開辦下午三時止辦
每年 一二三四九十十一十二 五六七八月份

中國電報掛號
總號一三五〇 總號八八日二三〇八 總會辦公室中一四一 經理辦公室中一一〇七 庶務中一二一 傅達室中二〇一 總務股中一〇七 第二滙兌所中一二三 瀋陽分號日

電話
營業股中三三六日三五九 一滙兌所中九五〇日二一〇〇八 三五四七

遼寧省城總分號地址
總號瀋市大北門裡 瀋陽分號日站千代田通第一 滙兌所鼓樓南路東第一 滙兌小西關路北

度量衡測量器製造修理販賣

此次新修工報已告落成能力既大故價值康廉滿洲可稱首屈一指並承製各國度量衡器之刻碼大連濱町五十八番地

水上洋行

電話六九四一番

遺失聲明

鄙人孟記自遼寧西安縣泰和公兌山東博山泰源途內大興茂滙付滙票七張三號祇遺失國歷五月四日第三號五張中票五百元四號五百元五號五百元五月五日滙參百元六號四百元八號參百元七號滙票貳百元五月十日十號參百元以上三張共計大洋二千五百元已向上海出票付票兩處掛失外特登報張新聞報青島時報滿洲報三海聲明無論落於何人手概作廢紙特此

孟記謹啓

聲明撤股

啓者敝與沈慶餘堂合資前在大連西崗設立阜豐隆雜糧店今因不欲前圖於本年陽五月拾五日將股本如數撤出嗣後該號生意勿論盈虧槪與敝堂無涉特此聲明

劉德玉堂啓

恭頌東北陸軍步兵四十二團團長曲公楚忱德政

曲團長率隊鎮防溝營業已五月餘明昇菜君鴻恩孟君昭成劉君振和劉君純祥韓君秀泉袁君魁一連長屈君連有方商民及內部官兵之和厚言語行事之樸誠令人敬慕不置而遇下之精愼明察作外事對於毅果斷尤非其他軍官所能企及至若自身之威重規模之整肅為向來駐防軍官之所未有剛古云兵家之仁智勇嚴並用者曲團長其有與焉然不惟曲團長已也而營連排長莫不皆然地兵士之自好者亦均各守規蹈矩彬彬有禮不敢越軍紀風紀範圍以外其平日之教導於所可見一般惟老少溝東瀕大江江以東為畢家甸有條通十餘里向稱胡匪出沒淵藪每年青紗帳起輒有搶劫勒贖之事時有所聞風聲鶴唳一夕數驚自曲團長駐防以來三五日必帶隊出巡檢條通一次以致胡匪失盤踞之巢穴商民享安全之幸福而又晝夜派員輪流巡邏且以該市井無遊手之民即士兵未領號籤在街遊行者亦均不許間或有之除就地責懲外且以報管長官是問故僑之來往避暑者均在保護不遺餘力民等既沐恩澤愧無以報爰登報端藉誌永戴不忘之意云爾

七家子 吉林老少溝鎮 張巡口子 商民等同叩

哈爾濱太平水火保險分公司開幕啓事

敬啓者敝公司係由銀行界同志集合華股現大洋一百萬元組織而成經在國民政府註冊由上海金城銀行為總經理資金充足信用素固開業以來備承各界惠顧營業賴以發達茲為擴充東三省生意起見特在哈爾濱八站景陽街路西開設分公司擇於國歷六月二十四日開幕將於東三省各埠聘設代理處如蒙惠顧無任歡迎

董事長 周作民

上海總公司 經理 丁雪農 副理 陶聽軒 副理 楊固之

哈爾濱分公司 經理 趙芸閣 業務主任 李枂公 營業員 陸次倫

大連德泰號紬緞莊廣告

薰風乍轉化日舒長本號新到時髦流行春紗嗶嘰新式呢絨喜壽贈品旅行用具有美畫備一應俱全定價不二分外克己凡我主顧無任歡迎

開設奥町五五 電話長五二八二番 七四五四

遼寧四行號聯合發行準備庫廣告

本庫由中國銀行交通銀行東三省官銀號邊業銀行公同組織呈奉省政府核准為應市面需要發行現大洋兌換券規定準備金現金七成保證三成所有流通券暨準備金數目每月終請各法團各銀行號檢查一次臨時登報公告發行以來遐邇通行信用昭著除在本庫無限制兌現外並為便利商民周轉靈通起見委托四行號免費作滙以示優遇用將通滙地點開列於左

(免費通滙地點)

遼寧省城 吉林 哈爾濱道外 長春 通遼 通化 洮南 遼源 四平街 公主嶺 開原 鐵嶺 八面城 山城鎮 安東 營口 撫順 海 蓋平 法庫 西安 西豐 海龍 新立屯 郭家店 范家屯 錦縣 遼陽 昌圖 新民 山海關 錦西 桓仁 洮安 清源 木溪

本庫設在遼寧省城東華門外中國電話一零九四 二三五八 辦公時間上午十時起 下午三時止

長春益發銀行

本行專辦各處滙兌並作存放各種欵項外放信用保證貼現抵押收存定期活期均可相商規定利率無不公允滙兌計分滙票電滙等類悉從客便所收滙費特別低廉信用素著手續簡捷久為各界諸君稱善並為便利顧客起見收付各欵及滙兌事信營於業時間之外可通融茲將通滙各處地點列下

山海關 留守營 昌黎 奔城 湯家河 克山 北林子 佳木斯 富錦 吉林 哈爾濱 黑龍江 安達站 雙城 張家灣 三岔河 烏吉密河 甜草崗 項望奎 拜泉 樂亭 濟南 泰安 周村 灘縣 德州 煙臺 青島 樺皮廠 下九台 四平街 大連 開原 公主嶺 營口 安東 海上 天津 北平

本行 營業部電話二九六滙兌部日電話二〇五經理室日電話二六一電報掛號華文四一三五 儲蓄部日電話六七一 電話三六三

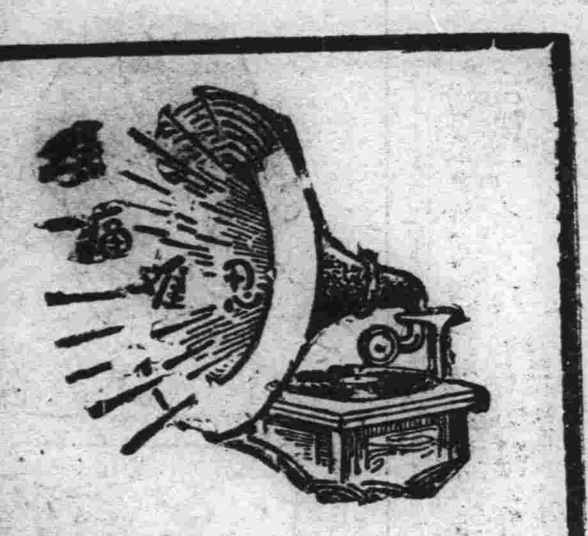

腎病留聲機

某管患風濕骨痛・腰痠背痛・手足麻痺・痛楚萬狀逢人便道・人腎之為腎病留聲機・

登風濕骨痛之起・直接由於血液不清・間接由於腎臟不強・因腎臟為澄清血液之所也・欲防風濕・先須強腎・欲圖強腎・請服第威德補腎丸・

◀各大藥房均有出售▶

第威德補腎丸

生活要素 維他命 比魚肝油廿倍功效	淋病秘劑 梅濁楚星 三天清濁七天斷根	父子奇驗 伉儷儔 調經種子婦科珍品	婦科聖藥 暖宮寶 調經種子暖宮受孕	眼科妙品 博士眼药 火眼赤眼药到收効	滿民秘製 一粒金丹 戒烟最靈萬補萬理	皮膚特効 鎘錠膏 治皮膚病極有奇功
內分泌液 化膜王 返老還少回復健康	淋濁聖劑 三那星 最新發明淋濁救星	淋濁特效 海底山 淋濁得此勝比仙丹	戒烟靈藥 威利糖 舒適抵癮無毒有效	痔瘡救星 消痔神 止痛止癢功勝刀割	專治皮膚 妙膚神 皮膚諸症一掃而光	老柳内服 六〇六 服药一瓶功抵兩針

大成公司經理 遼寧十一緯路七十三號 哈爾濱道外四道街口 各埠药房均有出售

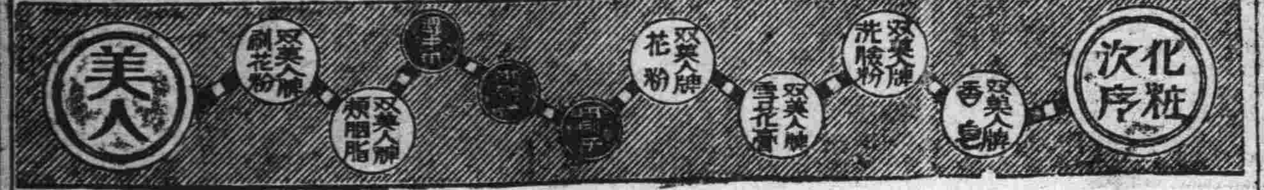

純良無鉛之
双美人牌花粉

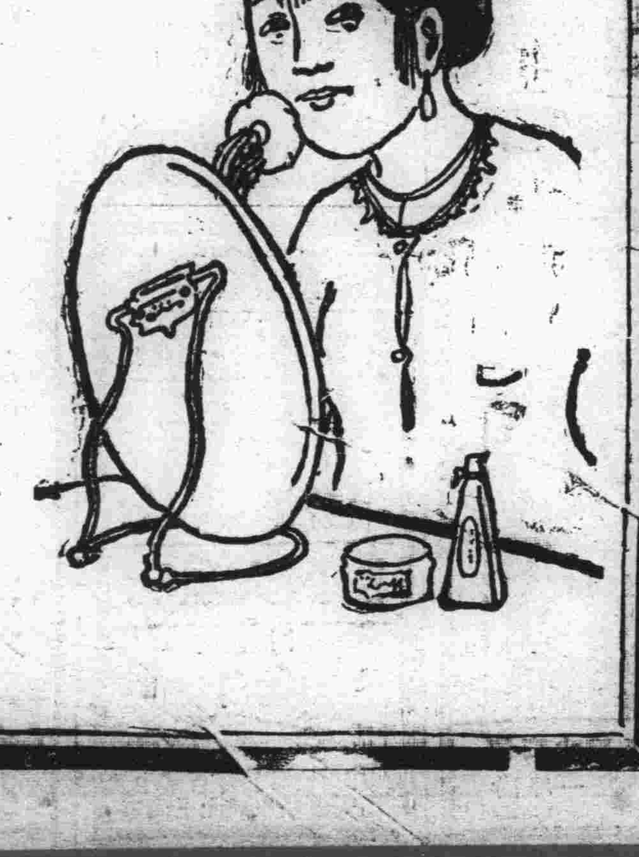

如花似玉之美顏更用能添秀色之雙美人牌花粉 面粉 飾之 則高尚之化粧美便可永續

仁丹(中包)大增量

現當應需 防疫保健藥

敬希愛用仁丹 諸君試一購用

主効
中暑傷寒 頭痛目眩
水土不服 虛弱貧血
腹痛吐瀉 時行疫疾

各種包裝內容
小包 裝二十粒
中包 裝六十粒
特別包 裝三百廿粒
贈盒大包 裝四百廿粒

格言
可與言而不與之言失人
不可與言而與之言失言
論語

注意
近有假冒商標劣藥售出頗多賜顧請認仁丹商標並森下博藥房字樣庶免受欺瞞

滿洲報星期副刊

大連市山縣通一四二番
發行所
中日合辦 滿洲報社

老鬼

（青青女士）

討死厭的老鬼！任你裝腔做式能、你只以爲、你是權威者可以遂便責罵和開除我們、誰怕呢！難道離了這裏就沒處求學了！

昨天在國文堂上受了那老鬼一頓無謂的侮辱、我當時氣憤得想同他爭辯、娟姊在旁氣得黃黃的臉兒丟眼色阻止我、眞的、他自家女兒賣笑、連累得天下女子都成了養漢的了、豈有此理！滿心私慾的老朽！

天下課後我不顧一切的、罵了一頓、我也知道春淵和菱青都是他的電報即立會去給他送信的、管他呢！橫豎我要找機會同他算賬、看他究竟敢把我怎樣處分！可咒詛的老腐敗、黃土已經埋到你的項間子的老鬼！你不但不配做廿世紀的青年的導師你簡直是時代的叛賊青年的絆脚石！禮教惡魔的附着體！你在强而精明的秋明先生面前、屈於無學你便假惺惺地跟着隨風倒、句句裝着不是古董附和着像煞有介事似的談什麼人生問題！但背後却當着我們誹謗攻訐、不讓我們同他接近、說秋明先生思想太新、言動很像黨人、啊啊！險很辣毒的惡魔呀！你這樣有影無影的造謠、你知道會陷人于死地嗎？

娟姊比我早來年半、她頗知那老鬼的底細、她告訴我從他來本級有三位同學因了他的無理壓迫而走了、她有一次因爲做了一節新詩、被他痛斥一頓說她中了革命流毒！並當全班同學大罵其南蠻子、他說我們南方的男子不知道德廉恥、女子不知三從四德、不是鬧革命便是講戀愛、近幾年來越鬧越兇竟然鬧出了共產共妻的禽獸事情來了！老鬼！你只望文生義的曲解武斷、你知道你的一言一行都造下了罪孽嗎！他同時又談起先前被他逼走的韓先生和現在的秋明先生他說韓先生的走完全是由他的力量、成功的因爲韓先生和淑芬太親膩了、啊！可憐淑芬蒙着冤曲失學了！老鬼！我見過你那篇得意的文章了」蓋夫吾之所謂害羣之馬者、非一日千里之千里馬也、亦非戀棧之駑馬也、乃一不知禮義道德、趨新非古之不知中庸之道專講革命奮鬪之人也…」可恨可笑的昏東西像你這樣纔眞是害群之馬啊！

駑馬戀棧的鬼！你爲了飯盌而狐媚學校和當地的劣紳！你而今又在陷害秋明先生了！

秋明先生啊！我怎好把這些事告訴你呢！你只以坦直的血心對人、你那裏會曉得人類還有這種陰狠而卑劣的呢！我敬愛的秋明先生啊！我眞爲你擔心哪！

昨夜臨睡時又想起了秋明先生今朝說的話、他在講到禮教下的犧牲者的結語時、眼圈都紅了、我那時也忘了一切只死釘着他流着淚的雙眼、爲了痛憐秋明先生的傷慘惹得我哭了一堂！下課後她們都圍來取笑我、娟姊也靜着湊趣、唉……

娟姊近兩天對我很冷淡、我萬分憂慮、娟姊啊！我們是同樣在受着多重壓迫、怎好隔膜起來呢！我倆生起來還怎樣去聯結別人呢！我倆是同病者深心處都埋着愛秋明先生的煩悶啊！

深夜由夢中哭醒、輝煌的電燈、照得滿屋通明、口渴得要命！伸手到窗台上取暖瓶、整個的胸懷都露出被外來了！趕緊縮了回來蒙了頭全身都發了熱、悠々忽々地幻想了一陣在不什麼時又昏々睡下了、醒來時太陽已照滿了前窗、急忙收拾起床、母親在隔壁招呼吃飯、胡亂地用了一點稀粥、夾着書包急走出來

剛進門就碰見秋明先生、想起昨夜的夢兩頰又漲熱起來、心也砰砰地跳個不歇！

秋明先生啊！你不是說欲要新社會早日實現必須我們攜起手來共同奮鬪嗎？唉！我眞忍受不了這深亘的苦悶我要大膽的同你握手！秋明先生！我敬愛的秋明先生！你不會如棄蔽履般的拒絕我能！

六月十一日寄自遼寧

△‖蘇州瑞光寺塔‖▽

入蘇州城內進盤門渡吳橋則有瑞光寺在焉此爲蘇州七名塔之一周有許多傳說流於民間也

△‖水都蘇州之市街‖▽

蘇州合陸街而以水路爲主此其建設之特色也城內水路四通八達運貨以及婚喪祭典皆賴此水路交通也

碎磚亂瓦（怔）

△北寧路的售票者、向來稱爲客票司事、可是女的職務也是賣票、然而她們就稱爲「售票員」可見女權伸張的已覺超過男人

△假如你由皇姑屯乘車往總站、或南滿站、不佩着徽章在車上必定多費幾句話、但是女售票員、或是時髦的密司們、不但不佩着本路的徽章、而且坐在頭等睡車、或是飯車、當事的人員、連問都不過問

△由初小而至高小、由高小而至中學、由中學而至大學由大學而至……這樣的求學他或她的學識、當然漸漸增高、並且他或她的愛人、同時也逐見增多加倍

△站役尹連順、最善尋花問柳、而且也最信聽娼妓的迷湯話、前兩天奉了娼妓的命令、託人往北平捎買晚香玉以便呈奉妓女、增多他們的戀愛……唉！如果他的父母命他買點東西、恐怕就不見得這樣的遵命而這樣的盡心吧！

△據我推測、女售票員的戀愛者、已足九角、怎見得呢？因爲她們都是中學畢業生諸君如果不信、就請按照她們的程度計算計算（初小佔一角、入所傳習至到車站服務各佔一角）就知道我說的話、的確實在了

△跳舞廳、公園、影戲院、萬泉河……都是戀愛成全所

△旅社、客棧、旅館、這都是情人的、臨時的洞房

△新時代的人物、說話若不合是中英璧、就不算是時髦

△愛情是可以變遷的、難怪那知識高尚的他或她、愛上那個、就甩棄這個

△愛情是平等的、難怪有黃陸或父女之愛事件發生

△愛情是有條件的、難怪那些洋車夫和我、或那……總也無有女友

△抱獨身主義的人、簡單說說他不是失戀者被棄者也就是娶不起媳婦、而且獨身主義者、別名就是光棍

△男子沒有愛人的時候、千方百計的、總要尋一個伴侶如果一旦登了被愛的台階上他就打定主意、一致引誘她「看完電影、就同她住旅館……」

△愛情是神秘的、怪不得在未嫁之前、人不知鬼不覺的就會產生小國民（唉！可惜不能活長）

△「梅蘭芳」在中外各國、是怎樣的有名啊！但是你的同事人若長的漂亮些、你若呼他爲「梅蘭芳」他是決定不願意的

△你隨便走道公園、小河沿或…如果前方有女子行走、（女學生尤甚）她們的身後較近處、或較遠處、准有她們不相識的男人（都是衣服齊整的男人）作她們義務護衛

別情（二）

（曲卓庸）

「楓秋義！你怎的了；怎麼好似先了神似的呢？」她問」……」「楓秋義！你不要悲哀了、我到省垣後一定會給你來信的、只要咱們抱着大無畏的精神努力向那敵者去奮鬪結果是很容易實現的……」她說「我…我…只是捨…捨不了你…」他嗚咽的答「…唉！我最親愛的義々啊！這…這邊是…出於無奈了她歆…泣曲回答他、這時汽笛屋屋的響了、寥若晨星似的幾個日本送客者、都在那裏吶喊着、也不知說了些甚麼。

楓秋緊々的握了握她的手急忙跳下了車階那車已竟漸々的加了速度駛去了但是他還々的還看見她由窗內伸出來的那粉白的面龐、烏黑的雲髮還斜揷着一枝玫瑰色的百合花。

（未完）

雨天的日記（續）

（青青女士）

秋明先生

親愛的姊妹！…親愛的…我的神經有些昏迷了！臉像是有爐火燃着一般的灼熱、心兒砰々得更急促、呼吸也感覺有些窒息捺着、伏在床上、好久心裏才平靜了些！娟姊不知在什麼時候躡手躡脚的走進來、猛地打我一下、嚇得我幾乎哭了出來、唉、我近來煩悶的心緒找不到一點卯酉來 洩々這滿 腔的酸淚！

娟姊說我近來的字很像秋明先生的手筆、問我幾時摹會的、我很覺不安、大概也偷看了我的日記吧！這眞使我不好意思的！她當我面前總愛談秋明先生是如何浪漫如何同別人戀愛、如何對我般

們擺老師架子、對蘭親膩、我知道她這是探我心秘的圈套、我那裏肯受他這種牢籠呢、我只唔、唔…的遂口答應着、但心裏却深感落寞的苦味咋！

晚娟姊來、又提起秋明先生、她湊近我忽然摟住我的腰、問我在歷史堂上同秋明先生低首談什麼話她問時頭緊貼着我的肩上、她的臉熱得直利烙得我實在難受！想來不知紅到什麼地步了呢！我明白她也是在劇烈地苦悶着！同我一樣在爲秋明先生犯單思病！我趁勢把她的頭抱過來、附耳說說：秋明先生說、你的臉色近來怎的這憔悴、是否患 失眠症、

朱子樵視察災區

寫眞爲五月廿三日在陝西災區北扶村所攝中立衣長袍持呢帽者爲朱將軍後立赤背老翁爲該村之首戶人家三十餘口今已因病及餓死者二十餘

山東泰安之泰廟

泰廟爲祠泰山之神靈者並稱爲東嶽泰廟其規模之宏大與歷史之久遠在中國實有名也廟內歷史遺跡頗多最著者爲環詠亭是也

她很很地捏了我的腿、罵我胡說八道！呸！娟姊你怎會知道我也同你一樣在發痴呢

那知取笑別人而倒苦了自己、娟姊去後、我簡直苦悶得要死！整夜的反來復去的幻想未能安眠？

秋明先生啊！你知否我這樣一個痴心的女子在爲你而受苦痛呢？

五月一四日記

活物

（活石）

不知怎樣？也許是一種心理變態、他的性格、越發的改變了、成了一個孤傲、冷淡世情的青年、總覺着悲憤、嫉世厭生、很想脫離了、他來到的、是他測不透的所在

熱盪的心血、澎湃、激昂得他、欲狂蕩的飛去、在海濶大空、長嘯翱翔、棲居在深山峻嶺、叢林的巢上、飲些潺湲的清泉、食些松柏、在濱海的沙岸上、徜徉敖游浴在日的光線裏、振翅嬉戲、與些龜蝦同伍、倦了、飛還高峰樹巔休息、養浩然之氣聽虎豹長嘯、看美鹿的奔跑是何等的有趣呀、奇妙的生活呀、優游的快美、豈是能容讓、腐臭的皮囊、來消受呢！罷了！罷了！待來生時假要佛敎的輪廻是實的、那們我一定是要向閻羅王要求腹生禽鳥、不再來到、生老病老的人海國度裏受罪、彷彿是他變了、飄々然、飛騰起來了、用手摩了摩兩脇、還是兩個膀子、並未生出翅來

他眞懊喪了、說「哈！哈！我還是 我呀！並未能飛起可笑呵！可笑」他仰面向天哈々的大笑起來了、兩隻手張開、用兩膀努力的揭動着一壁跑、一壁嚷「飛了！飛了！」鬧了一身汗、疲憊了躺在地上、呼！呼！夢見逍々、魂靈飛向了九天……

太陽小姐、在海裏、洗了個澡、裝飾了朝裝、又帶了許多鑛花針、來到淺薄的浪兒還是他聽他媽々小時候告訴他的、後來他果然再不敢看太陽、不對、去年他煉金丹的時候、每天正午必要正看眼、與太陽小姐對敵、惹的個小姐不好意思起來了、金丹未煉成、鬥魔鬼的兒子偷跑了、他們也未趕上、兩眼含着淚哭回來、金丹丟了、他的眼光也渙散了、再也不敢侵犯太陽小姐了

溼潤々的、瑩晶放光、都附着在青色的地氈上、他臥在這地氈上、猛然的睜開、朦朧猶濊的雙眸、在面前發見了寶物、啊！「不窮了、從今運轉了、神給的寶物、我拿起來、獻給上帝吧！」說着伸出枯乾的手一摩、哈珍珠消化了、無形的一消化的喉

眞倒霉！緣來是露水呀」他爬起的時候、覺到四條腿的獸跑得很快他拿手當爪、跑了一會、張開嘴、還叫了幾聲終了他立起來了、畢竟又恢復了人的形像、頭部能望天了 明白了、在這動作裏、又得了眞理、不錯、眞理是彌遍天地、行動坐臥要細細的品察、眞理就會落到有靈感的人心裏、他閉上了兩眼、將兩手高舉過頭十個手指環扣着、面仰天空祈禱說「父呀！創造人的主你是可讚美、稱頌的、我在喜獻的時候、你指示我、使我覺到現代的人類的罪惡深重、他們雖然是、外面披着衣服、裝飾、可是他們的心比獸還惡、眞是人心比萬物都詭詐誰能識透呢？惟有耶和華是察人心的主宰、你必要施行審判！阿們一同時覺到人的頭部能望天、要是悔過的人上帝必要收納、人的靈望上升、獸魂下降、所以獸的頭向前看、沒有靈感良知良能、他的哲學、又出顯了、唉！眞是「人不如獸了！將來人的痛苦、永刑、是何等可慘哪！眞不如普通的活物生活一生呢、啊量高尚殘忍的活物活物看將來的歸宿吧」空氣還是很沉寂的流動着、小鳥唧唧的穿枝飛躍、不住的貪玩着、可是能少了牠們的伴侶

埃及河畔之巨像

圖係埃及那伊爾河畔有名之列波那殿堂內之巨像爲英皇美麗公主所攝者

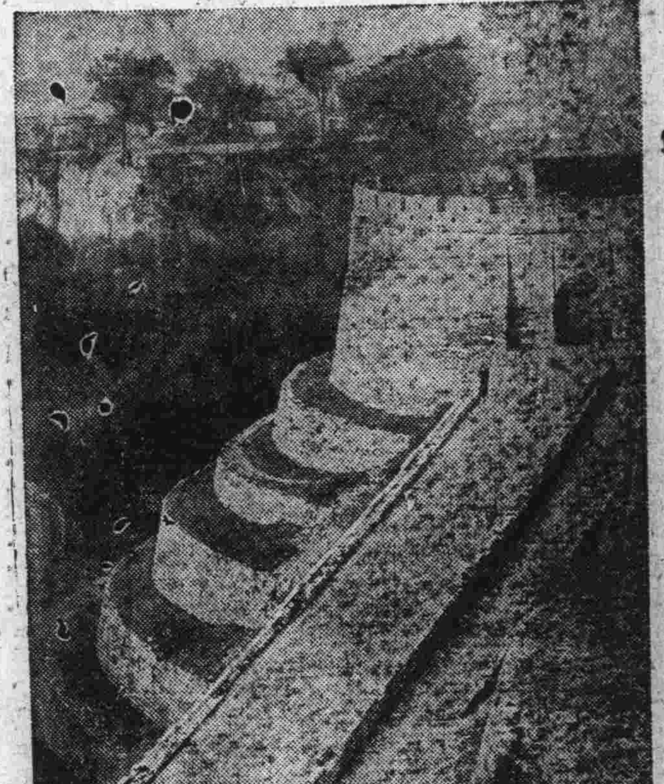

山西五台之縣城

寄給她

（征）

自我看見你的尊容
何曾有一時將你拋扔
覺也無心去睡
茶飯也無心來用
成日裡如同失掉魂魄
如同作夢
我原想給你去信
怎奈你們校風太緊
終久未敢實行
但是我的一顆心靈
早已整個屬你
而且我的腦海
深刻着你的倩影至今尤存着
終未扔

看過「招生廣告」的感想

（安心正）

我平生最羡慕而又最厭煩的、各校「招生廣告」又貼滿於牆壁之上、大刊於報端了一時映在我的眼簾裏、的確說不出是怎樣的悲傷……失望……

久受環境壓迫、經濟束縛的我、和書本脫離關係、已有三年之久了、回顧這三年之中、如金似玉的光陰、都在愁城苦海、夢魂顛倒般的過去言之多末令人惋惜呀

爲經濟之束縛、生活之驅使、無可如何的、不得不中途犧牲了學業、來在這黑暗污濁充滿虛僞的社會、作點爲已爲家的小事、整天和衣食爲伍、消磨美好的歲月、這又是如何的可嘆哪！

每逢我看到各校「招生廣告」的時候、實在說不出是怎樣的羡慕怎樣的欣喜之顯弱小的心房、總是躍躍欲試同時也常想「如果我有充足的金錢、就這機會、繼續升學、深求些學識本能、爲己爲家爲國爲民、在社會上作一點有名有益的事業、那是多末高興、多末光榮啊！」但是心有餘而力不足、終久也是達不到所希望的目地、終久歸於妄想成了水月鏡花的銜頭、祇有白白的欣喜、空空羡慕罷了、因此我每逢看後「招生廣告」的時候、暗暗裏眞不知落了多少、毫無意味的熱淚了、所以終由羡慕而至於悲傷、由悲傷而至於厭煩失望……唉！不獨我如此吧！與我同病相憐的青年們、正不知多少呢！正不知有多少同病相憐的青年們、和我一樣

同病相憐的青年們啊！我們大家研究一下、問問我們的悲傷是不是萬惡的金錢所致？問問我們的失望、是不是萬惡的金錢所釀？我們一致的努力奮鬥、拋定金錢主義、爲未來的子弟們、使他多求學問、爲社會有益偉大之一份子、不但不能使之悲傷失望、且與我等增榮、與國家爭光、同時我奉告經濟寬裕的青年們、不要成天裡談無益的戀愛、論消耗的修飾、以致那大好的光陰、都擲於無用之地、甚至失却學業、敗財蕩產、自殺…最後比我等的悲傷、還見悲傷、比我等的失望、更要失望

心有餘而力不足的我等、誠誠懇懇希望你們的學業一日千里、敬祝你們前途無量、將來爲國雪恥、在世界上爭强、請你們作我等的先導、我等情願爲國爲民爲家爲已、追逐於戰場、我失望呵！我情傷！我悲傷喲我失望！……

△‖英國宗教界之元老‖▽

圖爲英國坎達巴利大僧正故達比得生卿夫妻之肖像卿於英國宗教界稱霸凡念五年享年八十二歲而逝世

△‖季女士飛行成功‖▽

季韞生女士操其愛機已打破英國澳洲間之飛行記錄矣査其飛行途程達一萬英里以上云

感懷（一）

（碧血生）

遠走天涯的悲者
淪落他鄉的旅人
呵！
這已認識了、我已嘗到了
我是寂寞底境況
這是傷心底哀地
勝過那
悽涼的戰場
悲慘的災區
我將怎樣來消去這煩惱？
我當如何來[illegible]去這債孽？

△‖南美巴西之首府‖▽

圖係南美巴西首府里奧熱耐伊羅市富裕之市民住宅區域首府之港灣長[illegible]五英里

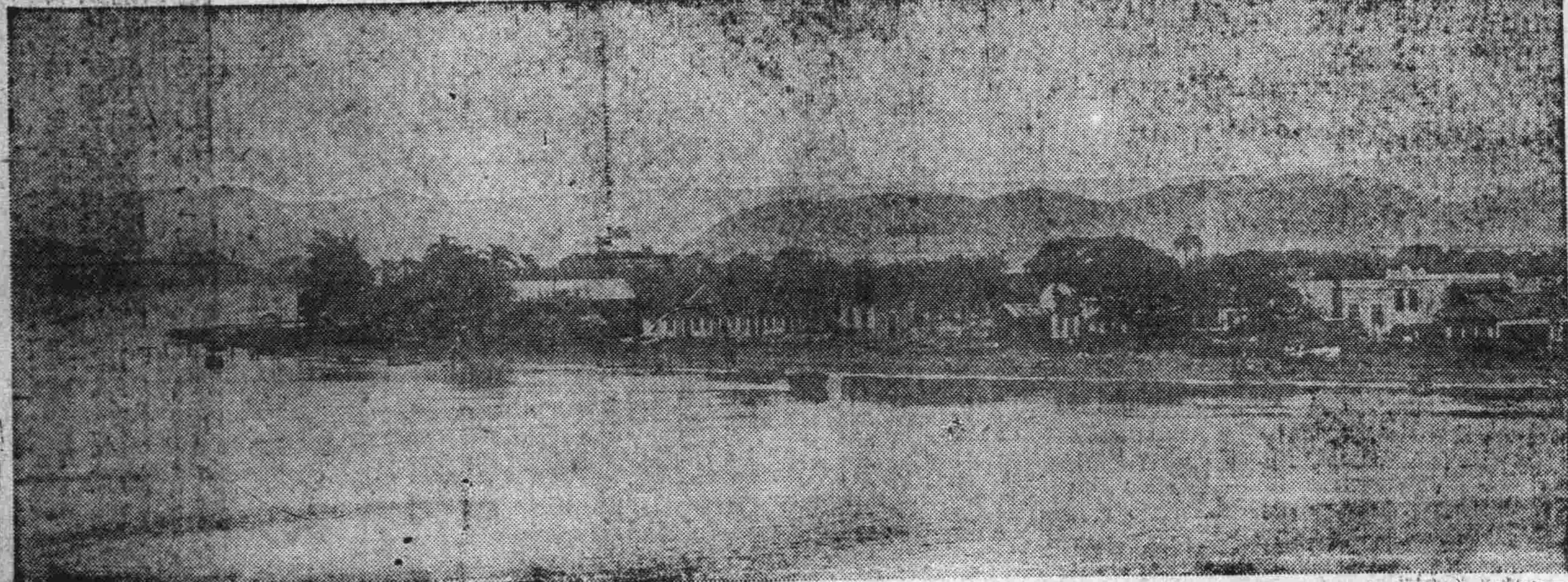

△‖桑多斯河之美景‖▽

南美巴西沙烏巴烏洛州桑多斯河之最秀麗風景實景山巒高三千英尺實勝地也

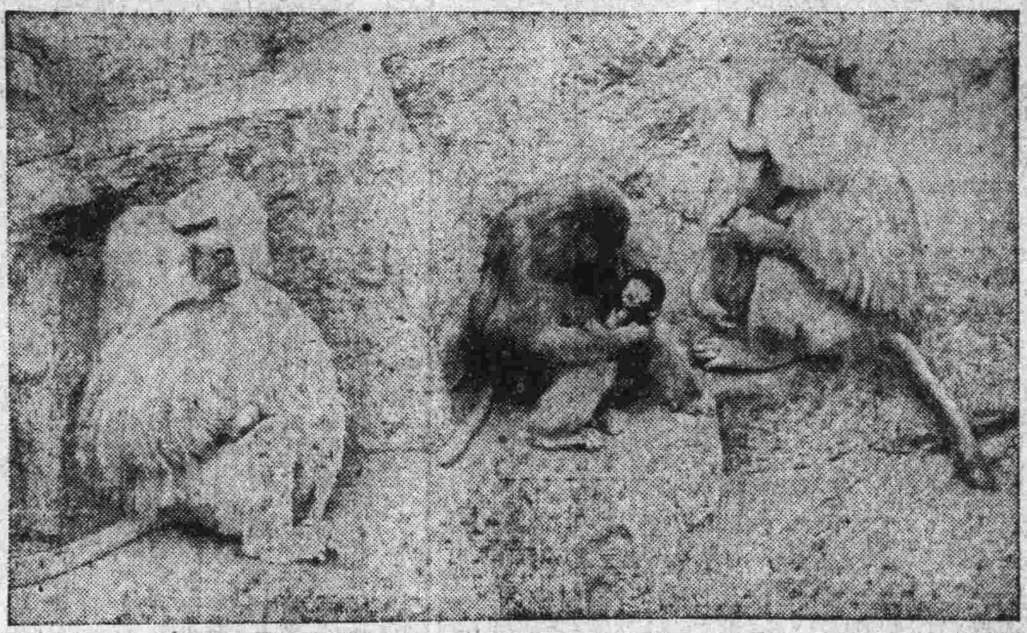

△倫敦動物園中之猿

圖係倫敦動物園之猿兒受母猿愛撫之情形右方爲其父因產兒而露喜色其左方則爲此猿一家之親友云

藝術批評與人生問題（續）

（洪儒珍）

藝術就是以其有比禽獸聰慧的腦力、偉大的思想、能够用精神生活補救物質生活的不足、就是所謂藝術了然而藝術不過是理想的改造自然和安慰人生的、藝術能用運美」來維持人生、和宗教法律道德能用運迷信、威嚴來維持人生一樣、但是決不能因爲有了藝術」宗教」法律」道德等抽象名詞、在人生就可豁免！衣！食！住性！等需要的、我們要知道物質是物質、精神是精神、談物質就不能用精神來批評談精神就不能用物質來批評並不是懂得一點道德」就可以喻人生以物質上「食色」問題便是禽獸行爲！須知人之高尙偉大於禽獸、乃是精神上的學術、不在物質上的佔有、也就是說「衣食住性」人生的不得不需的東西和行爲並不是可以說是不法律、不道德的東西和行爲！而使人生以死滅」就算是有道德有法律不是禽獸了、非也我想人類因爲要求「衣食住性」的物質需要、以維持其生命（即人生問題）即加以道德法律之嚴禁、而使人生以死滅豈非人類自相殘殺嗎？那就更不如禽獸了」所以有藝術來補救它的缺點？

「盡信書而不如無書」所謂一般學者、捧了幾本死書聽了盲目教師的死話、從此就變成一個活着的死人？什麽事都不去經驗、不根據事實、人云亦云、就是對于政黨和主義的批評也只是睜開眼睛向著天亂叫瞎罵、彷彿庸醫一到五洲大藥房裏、一瞧見排列着整齊的藥瓶一樣、上面貼著的籤條、都是可以醫病救命的、不加研究、亂抄亂寫、都拿來當做萬壽無疆的聖藥仙丹、藥味究竟會活人抑會死人？他是不管的、錢騙到手了、他們只知在湖濱兜兜圈子、街頭巷尾徬徨々々見有時髦的女郎便可以趕上去和他談愛、但不知她或是患有梅毒的土娼野雞？偉可以作爲愛人的、至於內心地美醜、善惡、眞僞、還是一個莫明其妙

可愛的小香

（碧血生）

在昨天、當我吃完晚飯的時候、忽然來了幾個奉天的朋友、耗去了不少的龍井茶葉總博得他們幾句贊賞、靜默地自躺着、從寂寞中、突然站起了任職交委會的蔣君、他是一個二十餘歲的青年、是一個跳舞的能手、所以凡是他脚能踏到地上時、是始終忘不了跳舞、在這寂寞境況中他就提出了上跳舞場消遣去的議案、無如在這狹小的四平街、是得不到這一種好樂境的、因此我們從酌量中、就決定了上南站吉陞院迸去、因爲吉陞院裏的群芳都是够得上叫一聲歌史、詞史的、確是一個清高的娛樂場」這是從去後纔知道的既驅街車往、至目的地、見石庫門外、二旁高懸粉紅綢彩條、臨風飄揚、是以顯出清高、入內坐甫定、就來了那崔姓的院主人、殷殷招待毫沒有新老別的意態、據蔣君說、較之奉天、大有天地的分別、後來由我們告訴她品花的主見、於是一霎時、鶯鶯燕燕、群集一堂、約有幾十朵、我們從這裡面、選到個身穿淺紅色印度綢旗袍花緞過膝乎底時式鞋子、裡面上下的一身女子運動衫褲剪短的秀髮、覆在一張潔白無粉澤菓似的翻司上額、小小的櫻桃口、微露着兩粒銀牙、笑容滿面、稚態未盡、嬌艷動人、天眞活潑、的姑娘問她芳名、知爲小香二字聞她年歲從她口中告訴我們十七歲、由她天眞性上、看得出她說的是實話、她在這天晚上、很高興的給我們唱了些麻雀和小孩、一隻可憐的秋香、和一隻可憐小綿羊都婉轉動聽、號稱小妹妹的黎明暉、恐也不過如此聲調罷？尤其是給我們寫了幾句短歌、跳了一次舞蹈、覺給我們腦袋中、留下了一個大大的印象、呵！我實在愛她天眞極了、她又告訴我們」呵！朋友！她是一個河南開封產、本是富家女兒、曾念到三年書、父親是任過候補知府、母出名門、双親愛伊和掌上明珠一般、無奈她的命運不佳、在校中念書的第三年、這時候突然轟々砲聲砰々槍聲、煙霧瀰漫、烽火連天、的發生了內地熱烈的戰事、不幸的她、就遭了這樣的災、竟至有家不知從何找去、錢財如洗、更至於與慈愛双親分離、孤影蕭瑟、流墜北地、幸該院主人、愛其聰明、視和看自己女兒一般、所以尙能自由遂已所欲當她告訴我們的時候、臉上表態重重」覺能使我們個個人爲伊一嘆」吁！像這樣的姑娘、書院中恐怕不能多得罷？」朋友！要是你不信的話、那可以考查一下的、不過我得聲明、我並非是專捧姑娘的人、因爲她是值得我介紹的、所以才敢要求雲瘋兄披露」哈！哈！

一九三〇、六、二六

△德國學生之決鬪

（上）圖係德國學生之決鬪彼等飾以生命無危險之裝束顏面亦戴假面藉以保護双目衣服亦極厚劍則已消毒云

（下）二爲決鬪後學生所受之傷痕蓋德國大學之學生生活非具此勇氣不能入學也

落英繽紛（續）

（芬影）

十三、弄筆墨是天地間的罪人、因爲他偉大的精神、手腕、能宣佈天地間的黑暗、能處置一切一切的極刑處々領受挨罵的利權！誰能給他一個誠摯的原諒呢？所以文人落魄、敢斷定是上帝給予的惡劣環境和懲罰

十四、新時代的人物、每每創造出許多的時髦、是金錢流出的的倡導者！是盲從者前途的明星！同時可攷證時髦和腐敗含有連環性、現再的時髦、是過去和將來的腐敗

十五、下級工作、只可擺在口頭上、作平民化的招牌和假面倡的宣傳品！最腐敗、最討厭的身份二字、仍然要在知識階級暴露和表白、我又沒測出行平民化和保守身份、那樣爲潮流需要一般人們要同時進行、不曉得幾時能實現？

十六、振興實業的人們和附議作宣傳的人們、慢慢多半能變成倘清談的風習、泰也離了解他們的用意安在！那匆々於實踐的人們、却沒聽到宣傳、歸終是中山先生的眞正信徒

（未完）

緊要啓事

敬啓者敝社經售上海各書局之圖書暨中西文具等曩蒙各界惠顧不勝感激之至近者上海各書局因原料飛漲百物昂貴之故有將價目提高者凡敝社前存之貨擬於國曆七月十五日以前仍照前價出售逾期則須漲價如蒙惠顧請即駕臨以免失此良機外埠函購若在國曆七月十五日以前者須以郵局戳記爲憑若有缺貨蒙委代辦照新章辦理諸祈台照是幸特此謹佈

啓明書社謹啓

大連市沙河口大正通 電話九四二七

發行人 西片朝三　編輯人 金念曾　印刷人 [illegible]